דבר

ההסתדרות הכללית של העובדים בארץ ישראל

יום שלישי, י"ג בתמוז תשמ"ח, 28 ביוני 1988 ● גליון 19455

היום 14 עמודים ● המחיר 1.30 ש"ח (כולל מע"מ), באילת 1.13 ש"ח

היום בדבר
- ● השאלה המסעירה את הליבראלים / שלמה גינוסר
- ● פיצול אישיות לאומי / חגי אשד
- ● של"ג ראשתקד / יצחק בן־נר
- ● נסים, לאוטמן והפיחות הבא / אמנון אטד
- ● הירידה ומתקפת הטילים / חיים גורי
- ● בורסה וכלכלה (עמ' 5־4), ספורט (עמ' 6)

מזג האויר

(ע) תחזית מזג האויר ליום ג': עלייה נוספת בטמפרטורה. טמפרטורות המינימום והמקסימום החזויות להיום: ירושלים 21־34; רמת־הגולן 20־36; צפת 22־34; חיפה 24־33; טבריה 23־39; עפולה 23־36; שומרון 21־35; תל־אביב 21־31; נמל תעופה בן־גוריון 19־32; יריחו 23־41; עזה 23־30; באר־שבע 19־36; אילת 25־42.

כוננות שיא בירושלים היום – 'יום הסיפוח' הוצתו שטחים בהר עמשא וקיבוץ מדרך־עוז

מאת יורם לוי, דני צדוקי, אמיר רוזנבליט ויצחק מרידור, סופרי "דבר"

הכוננות במשטרת ירושלים תגיע היום, "יום סיפוח ירושלים", לשיאה. למעלה מ־1000 שוטרים התפרסו בשעות הבוקר במזרח העיר ובכפרים סביבה כדי למנוע הפרות סדר. בהתאם להנחיות כרוז מספר 20 צפויה היום שביתת מסחר כללית בעיר המזרחית ובבתי הספר העירוניים.

2000 דונם חורש טבעי, עצי אורן, חרוב וזית נשרפו בדליקה שהשתוללה אתמול בשעות הצהריים ליד מושב מדרך־עוז, כארבעה קילומטר דרומית־מערבית לצומת מגידו. האש הגיעה ממש עד הבתים הראשונים של המושב. מחקירה ראשונה עולה שמדובר בהצתה. המשטרה חוקרת.

בשריפה גדולה שהשתוללה אתמול לפנות בוקר בשמורת הר עמשא שבדרום הר חברון עלו באש 400 דונם של צמחיה. מספר בדווים שנעצרו במקום הודו שהכינו לעצמם קפה מעל מדורות זרדים, כך שהשריפה נגרמה ככל הנראה בתום לב. בכל מקרה, ישפטו הבדווים על כך שנכנסו לשמורת טבע ללא היתר והבעירו בה אש.

אוטובוסים נרגמו בירושלים

תלמיד ישיבה נפגע באורח קל מיידוי אבנים במזרח ירושלים. אתמול נרשמו במזרח ירושלים ארועים רבים, בעיקר ידויי אבנים. במהלך היום נרגמו באבנים חמישה אוטובוסים של "אגד", שניים מהם בכביש שועפט ושלושה ברחוב סלאח־א־דין. במספר מקומות הונפו דגלי אש"ף. אזרח נפצע מיידוי אבנים באזור קברי המלכים. ברחוב סלאח־א־דין נעצרה תלמידה שזרקה אבנים על אוטובוס ומכונית פרטית. בשני כלי הרכב נופצו השמשות.

עוצר מוטל על מחנה שאטי

עוצר מונע הוטל אתמול על מחנה הפליטים שאטי בשכונת שיח רדואן בעזה. העוצר בעיירה בית להייה, שהוטל עליה אור ליום אתמול בעקבות שריפת רכבו של סוחר ישראלי, בוטל לפנות בוקר.

בית הדוקר נהרס

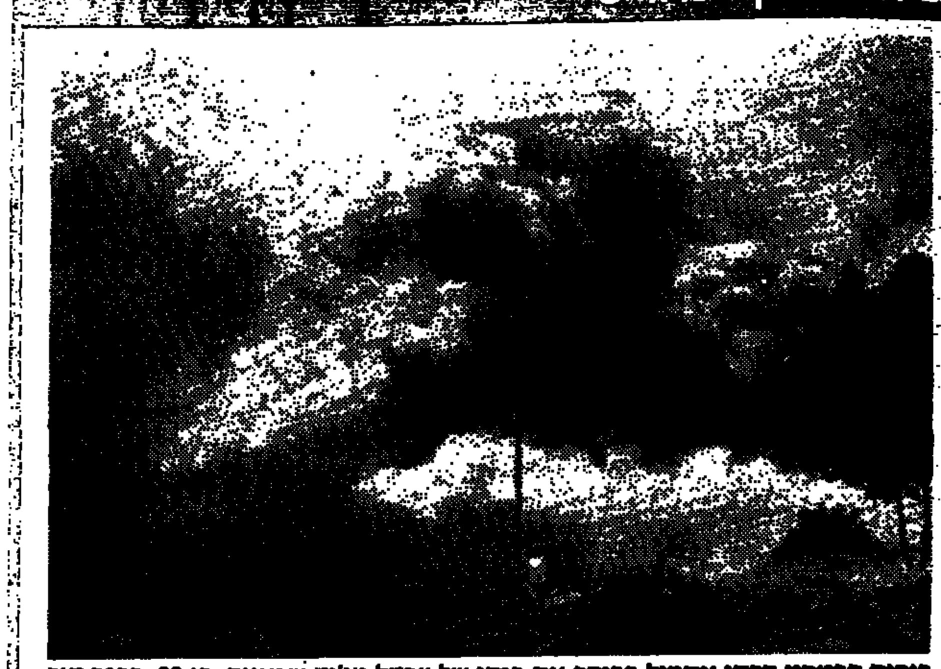

כוחות הבטחון הרסו אתמול בבוקר את ביתו של עבדל מג'יד שראונה, בן 22, בכפר דיר צ'אמת שבהר חברון. שראונה דקר ביום ה' את תושב חברון יונה חייקין. (צילום: אם 77)

עיקרון תחילה

- ● שיטת ענישה חדשה בשטחים: מצור כלכלי ופגיעה בחקלאות – עמ' 2.
- ● אין התקדמות במו"מ על הסכמי השכר, וההסתדרות נערכת לשביתה – עמ' 2.
- ● מורדי אבו־מוסא השתלטו על מחנה שאתילה והביסו את נאמני ערפאת – עמ' 3.
- ● פרחיה מושביץ נידונה למאסר על תנאי ולקנס על שימוש בקוקאין. גם בעלה, התעשיין דוד מושביץ, הודה בשימוש בסם – עמ' 3.
- ● צפויים שיבושים ב"סולל בונה" בגלל פיטורים – עמ' 14.

<u>רבע מיליארד דולאר הפסדים – במאזן כור לשנת 1987</u>

זעזוע בקהילה העסקית מפרסום הפסדי כור – אך מעריכים שלא צפויה תגובת שרשרת של המשק

המנכ"ל החדש בני גאון: הגענו לשוקת שבורה וההיחלצות תהיה מכאיבה

מאת סופרי "דבר"

פרסום הפסדי־הענק של קונצרן "כור" בשנת 1987 גרם אתמול לזעזוע בקהילה העסקית, בחברת העובדים ובהסתדרות. עם זאת, העריכו גורמים משקיים שלא צפויה תגובת שרשרת במשק נוכח מצבו של "כור", וכי הצעדים החריפים שננקטים עתה והתחזית לירידה משמעותית בהפסדים השנה ייצבו את הקונצרן ברמת פעילות וכוח־אדם נמוכה יותר.

הפסדי "כור" בשנת 1987 הסתכמו ברבע מיליארד דולאר. מנכ"ל הקונצרן בני גאון אמר, כי הקונצרן הגיע לשוקת שבורה, וכי רק בעזרת תהליך קשה ומכאיב ניתן יהיה לצאת מהמצוקה. להערכתו, הגרעון בשנת 1988 יסתכם בכ־90 מיליון ש"ח. חובות "כור" לבנקים בארץ מסתכמים ב־1.56 מיליארד ש"ח, שהם כמיליארד דולאר. לבנקים בחו"ל חייב הקונצרן 526 מיליון ש"ח. כלל התחייבויות "כור" לבנקים, ביחד עם "תדיראן", מסתכמים ב־2.86 מיליארד ש"ח.

במערכת הבנקאות המקומית יש דאגה ממצבו של הקונצרן, במיוחד לנוכח ההשלכות שיכולות להיות לקשיים בו על כלל המשק, לאור העובדה ש"כור" מהווה כיום 12 אחוז מהפעילות התעשייתית בארץ. עם זאת, ההערכה בבנקים בארץ היא ש"כור" יוכל לעמוד בתשלום חובותיו אם יקפיד על הפעלה מלאה של תוכנית ההבראה שלו. התוצאות העסקיות של "כור" ומהלכי ההבראה הננקטים עתה הוצגו לבנקים בארץ ובחו"ל. (ראה ידיעה מורחבת במדור משק וכספים בעמוד 4).

בתגובה על הפסדי "כור" ותוכנית ההבראה לקונצרן אמר אתמול מזכ"ל ההסתדרות ישראל קיסר: "התשתית של "כור" היא תשתית בריאה ביסודה. ההפסדים של הקונצרן בשנת 1987 מורים על משבר ניהול ובקרה, בשל המדיניות הכלכלית והמוניטארית של הממשלה, שפגעה במשק היצרני הישראלי בכלל וקונצרן "כור" בכלל זה".

(המשך בעמוד 2)

המאזן

ראשי כור מציגים את המאזן לשנת 1987. (צילום: מיכאל קרמר/ידיעות)

קיסר־הברפלד־פסה זומנו לנסיון אחרון של הוועדה

היום מושבתים כל בתה"ח במרכז

מאת רבקה הרניש, סופרת "דבר"

מזכ"ל ההסתדרות ישראל קיסר, יו"ר האגף לאיגוד מקצועי חיים הברפלד ומנכ"ל קופת־חולים נתן פסה הוזמנו הבוקר ב־8.00 לועדת השרים המיוחדת, לדיון על הדרכים לפתרון מיידי למשבר במערכת הבריאות. יודעי דבר טענו אתמול, כי זו ההזדמנות האחרונה לצאת ממבוי הסתום, שאליו נקלעו ראש הממשלה ושלושת השרים, שאינם מסגלים, זה השבוע הרביעי, להגיע לעמדות מוסכמות.

בישיבת הוועדה אתמול הגיעו הדיונים לכדי התפוצצות בגלל העמדות המנוגדות של משרדי האוצר והבריאות. מ"מ ראש הממשלה שמעון פרס הציע "לדבר עם שותפים אחרים, כי אם נמשיך לשבת עם עצמנו לא נצא מזה". דעתו התקבלה, ונשלחה ההזמנה לקיסר, הברפלד ופסה לפגישה הבוקר בוועדה.

נראה, כי הצלחת פגישה זו תלויה בתוצאות המפגש, שקיימו אתמול שר האוצר ומזכ"ל ההסתדרות בענייני הסכמי שכר, ובמהלכו הועלו גם נושאי המשבר במערכת הבריאות התקציב של קופת־חולים הכללית, שטרם אושר ושנתון במחלוקת קשה עם האוצר. לדעת יודעי דבר, רק תזוזה בעמדות האוצר, ובעיקר בנושא השתתפות הממשלה בתקציב הקופה, עשוי להביא למוצא מן המבוי הסתום בוועדת השרים המיוחדת, ולאפשר, בשלב ראשון, לדון על קווים למשא ומתן על פתרונות.

נציגי ההסתדרות הרפואית, שהופיעו אתמול בוועדת השרים

(המשך בעמוד 2)

אין התקדמות במו"מ השכר ההסתדרות נערכת לשביתה

מאת אמנון אטד, מהדור הכלכלי של "דבר" בירושלים

הפגישה בין שר האוצר משה נסים ומזכ"ל ההסתדרות ישראל קיסר, שנועדה לפרוץ את הדרך לחידוש המו"מ על הסכמי השכר, הסתיימה אתמול בלא תוצאות. בתום שלוש וחצי שעות של דיונים התברר, כי הפער בעמדות הצדדים נותר בעינו, והמשתתפים בפגישה התפזרו בלי שהגיעו לכלל סיכום.

הבוקר אמורים הממונה על השכר יעקב דנון ויו"ר האגף לאיגוד מקצועי חיים הברפלד לשוב ולהיפגש פעם נוספת. הסכמה בפגישה זו תפתח את הדרך לקיום דיון נוסף עוד השבוע בהשתתפות נציגי האיגודים, דבר העשוי להביא להסרת איום שביתת האזהרה במשק המתוכננת ליום א' הקרוב.

בתום הפגישה אתמול הבהיר הברפלד כי הכוונה לשבות עדיין שרירה וקיימת. הבוקר מתכנס מטה המאבק כדי להחליט על אופי השביתה.

מזכ"ל ההסתדרות ישראל קיסר הביע אתמול את תקוותו, כי בפגישה היום יעלה האוצר הצעות שיאפשרו את המשך המו"מ. שר האוצר משה נסים אמר, כי לדעתו אין כל הצדקה לשביתה.

מועצות הפועלים

כינוס ארצי של מזכירי מועצות הפועלים מכל רחבי הארץ שנערך אתמול בבית הוועד הפועל בתל־אביב החליט להתגייס למען הצלחת המאבק המקצועי, שמנהלים ההסתדרות והאיגודים המקצועיים להשגת הסכמי עבודה ראויים במגזר הציבורי.

בכינוס השתתפו יו"ר האגף לאיגוד מקצועי חיים הברפלד ויו"ר אגף הארגון ומועצות הפועלים, גדעון בן־ישראל. הוחלט, כי במשך השבוע יכונסו מליאות מועצות הפועלים בהשתתפות ועדי עובדים לכנס הסברה למתן הנחיות, בתיאום עם מטה השביתה המרכזי, לאפשרות שלא יהיה מנוס מקיום השביתה הכללית של עובדי המגזר הציבורי ביום א' הקרוב.

הברפלד אמר, כי האגף לאיגוד מקצועי ממשיך למצות את כל אפשרויות המשא ומתן במגמה להגיע להסכם. היום יתכנס מטה המאבק, ולאחר שיקבל דיווח על ההתפתחויות במגעים עם האוצר, יקבל החלטות ויוציא הנחיות מפורטות ביחס לשביתה.

<u>בשיחתו עם קרלוצ'י הודה רבין:</u>

ישראל טעתה בהערכה: איום הטילים בא ממלחמת המפרץ

לא ביקש להגדיל את הסיוע הבטחוני

מאת אמנון דנקנר, סופר "דבר" בארה"ב

וואשינגטון (מיוחד ל"דבר").– שר הבטחון יצחק רבין הודה אתמול בשיחה שקיים עם עמיתו האמריקאי פראנק קרלוצ'י כי ההערכה שרווחה בממשלת ישראל, כי ככל שתימשך מלחמת איראן־עיראק כן ייטב לישראל, אינה נכונה עוד.

רבין אמר כי המשך המלחמה הביא להאצה חריפה של מירוץ החימוש באיזור, לשימוש שיגרתי בטילים נגד מטרות אזרחיות, כפי שמתרחש עתה במלחמת הערים טהראן־בגדאד, ולשימוש בנשק כימי. תופעות אלה מבשרות רעה באשר לאופיה של מלחמה עתידית בין ישראל למדינות ערב.

שר הבטחון הציג, אגב שימוש במפה, את איום הטילים על ישראל מצד עיראק, סוריה וערב הסעודית. בתשובה לשאלה של קרלוצ'י האם באמת סבורה ממשלת ישראל כי הסעודים יעשו שימוש נגד ישראל בטילים שרכשו באחרונה מסין, במקרה של מלחמה, אמר רבין כי במלחמות האחרונות היו תופעות של גרירת מדינות ערב המתונות ללחימה בישראל, בלחץ הקיצוניים. כך למשל, אמר רבין, הצטרפה ירדן למלחמת ששת הימים, וכך שלחה ערב הסעודית חטיבה וחצי למלחמה בישראל ברמת הגולן במלחמת יום

(המשך בעמוד 2)

ארה"ב תבקש מסין

תת שר החוץ האמריקאי מייקל ארמאקוסט עם ראש הממשלה יצחק שמיר. (צילום: מגי אילון)

<u>היועץ קולין פאוול לרבין:</u>

הטילים מסוכנים יותר משאמרתם

שולץ: הפתרון לאיום – בשלום

מאת אמנון דנקנר, סופר "דבר" בארה"ב

וואשינגטון (מיוחד ל"דבר").– מזכיר המדינה האמריקאי ג'ורג' שולץ אמר אמש לשר הבטחון יצחק רבין, כי את הפתרון לאיום הטילים הערבי צריכה ישראל לחפש בתהליך השלום ולא ברכישות נוספות של נשק.

שולץ הסכים עם רבין כי הטילים שבידי הערבים מהווים

(המשך בעמוד 2)

<u>ארמאקוסט בירושלים:</u>

ארה"ב תבקש מסין לא למכור הטילים החדישים לסוריה

מאת יוסי מלמן, הסופר המדיני של "דבר"

ארה"ב תבקש מסין שלא למכור טילי קרקע־קרקע חדישים מתוצרתה לסוריה ולא למכור טילים אחרים למדינות ערב. כך הבטיח, לדברי פקידים בירושלים, תת שר החוץ האמריקאי מייקל ארמקוסט בשיחותיו אמש בירושלים בנפרד עם ראש הממשלה ועם ממלא מקומו.

הוא סיפר, כי אפשרות מכירת הטיל החדש "מ־9" לסוריה מעוררת את דאגת הממשל בוואשינגטון והנושא יודן בחודש הבא בפגישת שר החוץ ג'ורג' שולץ ועמיתו הסיני. יצחק שמיר ושמעון פרס הביעו את דאגתה של ישראל מפני מאמץ ההתחמשות של מדינות ערב בטילים של מדינות הגוש הסובייטי.

'כלל' סוגר 'בגד עור' של 'פולגת' – ומפטר פועליו במגדל־העמק

מאת סופרי "דבר" יצחק מרידור ואבי שוברט

"בגד עור", המפעל הגדול הראשון שהוקם במגדל העמק לפני יותר מ־25 שנים, עומד בפני סגירה.

קונצרן "כלל", שרכש את "בגד עור" כחלק מתשלובת "פולגת", שיגר השבוע מכתבי פיטורים ל־112 העובדים, שחלקם מועסק במפעל מאז הקמתו.

העובדים מסרבים לקבל את מכתבי הפיטורין והם התבצרו במפעל ומסרבים לעזוב.

(המשך בעמוד 2)

ליפקה פורש מהמינהל אך דוחה טענותיהם של נחמקין ורן כהן

(ע).– מנהל מינהל מקרקעי ישראל משה ליפקה הודיע אתמול, כי יפרוש מתפקידו בעוד שבועיים וחצי, לאחר שנבחר מטעם הליבראלים במקום ה־48 ברשימת הליכוד לכנסת. ליפקה מתח ביקורת נוקבת על שר החקלאות ודחה טענות שחיתות שהועלו נגדו.

במסיבת עתונאים בתל־אביב הסביר ליפקה את מערכת היחסים העכורה בינו לבין השר אריק נחמקין. הוא טען, שהשר רצה להיפטר ממנו, כיוון שהתנגד לדרכי עבודתו. הוא הוסיף, כי ישנם לחצים על מינהל מקרקעי ישראל להקצות קרקעות, וארבעת המנהלים ששירתו לפניו בתפקיד, סיימו את עבודתם בקרע עם שרי החקלאות.

ליפקה יצא גם נגד ח"כ רן כהן מ"רצ", שמסר, לדבריו, לעתונים את תביעתו מיו"ר הוועדה לביקורת המדינה לדרוש הגשת דו"ח פרידמן. הדו"ח בדק את החשדות לפעילות בלתי חוקית ולחריגות של ליפקה בכל הנוגע להענקת טובות הנאה, במהלך מסע הבחירות הפרטי שלו במפלגה הליבראלית.

השופטים המחוזיים מזעיקים הציבור נגד חקיקת־יסוד חפוזה שתגרום אנדרלמוסיה

הרפורמה רעיון נפל, טענו במסיבת עתונאים שכינסו – לראשונה בתולדות המשפט בישראל

ישפוט הציבור

השופטים המחוזיים במסיבת העתונאים שכינסו. (צילום: ורד פאר)

מאת נתן רועי ורבקה צימוקי, סופרי "דבר"

לראשונה בתולדות מדינת ישראל התייצבה אתמול נציגות של 80 השופטים המחוזיים לפני עתונאים כדי להתריע מפני הצעתם של שר המשפטים אברהם שריר ונשיא בית־המשפט העליון, השופט מאיר שמגר, לערוך רפורמה מרחיקת־לכת במערכת בתי המשפט, ולשנות את חוק יסוד השפיטה. ההצעה הונחה אתמול על שולחן הכנסת ותובא לקריאה ראשונה כבר מחר.

אל קומת הישיבות של בית המשפט המחוזי בתל־אביב הגיעו אתמול, בשעות הצהריים המאוחרות, השופטים המחוזיים חנה אבנור, נשיאת בית המשפט המחוזי בתל־אביב, השופטת שרה סירוטה, השופטת הדסה בן־עתו, השופט משה טלגם, השופט ד"ר דן ביין, השופט אורי שטרוזמן. צעדם של השופטים המחוזיים הוא המשך למהלך ההפגנתי של פרישת השופטים המחוזיים ממועצת השופטים, כמחאה על כוונתו של שר המשפטים אברהם שריר לעגן כבר עתה בחוק צעדים, שייעשו בעתיד בלתי־מוגדר, כגון איחוד הערכאה המחוזית וערכאת בית משפט השלום.

השופטת חנה אבנור אמרה אתמול: "זהו רעיון־נפל, שלא עלה יפה בבריטניה ובארה"ב, ונראה לי כי זוהי מהומה על לא־מאומה. רעיון הרפורמה לא יפתור את הבעיות הנעוצות בסיבות אחרות והתכנסנו להאיר עיניהם של האזרחים על מהלך שנעשה בצורה חפוזה, ללא דיון רציני וציבורי, ובאווירה של ערב בחירות. זוהי אנדרלמוסיה במערכת המשפטית ותו לא".

השופטת שרה סירוטה אמרה: "זה ממש מעמד הר סיני. רוצים שנעשה ונשמע".

השופטת הדסה בן־עתו אמרה: "נדמה לנו, וזאת אחרי כל הניסיונות שלנו להופיע בתקשורת, שאסור להתבטא, אפילו אם נוקטים כאן עמדה נגד כבוד נשיא בית המשפט העליון, השופט מאיר שמגר. אנו חייבים זאת לציבור. צריך להאמין לנו שאנחנו אומרים את דעתנו לא מסיבות אינטרסנטיות. אם השר ודוברת השר מחשידים אותנו ב"אינטרסנטיות של מאבק מקצועי" זה חמור מאוד".

השופט ד"ר דן ביין: "אי אפשר לערוך רפורמה במערכת בתי המשפט, אלא בצורה אבולוציונית ולא בדרך המוצעת בידי השר שריר".

השופטים המחוזיים התייצבו למסיבת העתונאים המאולתרת כשהם מצויידים בחומר רקע, בו הם אומרים: "מה שנראה לנו חמור ביותר הוא האופן החפוז בו פועל משרד המשפטים בנסיונו להריץ את החוק בשלבי החקיקה השונים, בזה אחר זה. במרווחי זמן קצרים התקיים דיון בוועדת השרים לענייני חקיקה ובממשלה. נודע לנו, שממש בימים אלה מכינים ומדפיסים את הצעת החוק הפורמאלית (בכריכה כחולה) וכן נודע לנו שהוכנסו בהצעה המקורית של משרד המשפטים שינויים שונים, שאותם עוד לא ראינו. למרות זאת, נקבע מועד לקריאה ראשונה בכנסת של הצעה שעוד לא יצאה אל הציבור ליום רביעי

(המשך בעמוד 2)

هكذا من الأصل

مكان الأصل

חדשות • חדשות • חדשות • חדשות • חדשות • חדשות • חדשות • חדשות

סופרת „דבר" שנלוותה לסיור בכפרי הגדה – ראתה:

שיטה חדשה למאבק באינתיפאדה: מצור כלכלי – ופגיעה בחקלאות

מאת טלי זלינגר ואוריאל בן־עמי, סופרי „דבר"

כוחות הבטחון נוקטים שיטה חדשה לענישה קבוצתית בשטחים שעיקרה פגיעה בחקלאות. תלונות על אודות שיטה זו נשמעות מצד תושבי כפרים ביהודה ושומרון. ח"כ דדי צוקר מ„רצ" טוען, בהסתמך על מוקדים שערך, כי עונש הסגר בכפרים ערביים בשטחים, הפך בעצם למצור פיסי וכלכלי חמור, שתכליתו פגיעה כלכלית קבוצתית, ללא אבחנה בין החשודים לבין אלו שלא נטלו חלק בעבירות.

אתמול יצאה קבוצה של אנשי „רצ" לביקור בכפר בית־סירא במטרה לעמוד על מהימנותן של ידיעות אודות פגיעה קשה באורח החיים בכפר.

סופרת „דבר" הצטרפה אתמול לביקור בכפר בית סירא, מצפון־מזרח ללטרון, הנמצא בסגר מאז יום חמישי שעבר. זרים אינם מורשים להיכנס אל הכפר ותושביו יכולים לנוע אליו וממנו רגלית בלבד.

את הסיור ערכו אנשי תנועת „רצ", הבודקים את תלונות התושבים על התעללויות.

ג'יפ, ובו שלושה אנשי מילואים המוצבים על המקום, מנע את הכניסה לתחומי הכפר בצו, החתום בידי סא"ל פיני פז, מפקד מתקן עופר הסמוך, שמכריז על האיזור בעל שטח צבאי סגור.

דובר צה"ל מסר בתשובה לשאלה, כי על הכפר הוטל סגר „לפני יומיים", למרות שהסגר הוטל כבר ביום חמישי. הוא הסביר, כי הסגר הוטל בעקבות „הפרות סדר". מתברר, כי תושבי הכפר אומנם פיזרו אבנים ומסמרים על הכביש הראשי ביום שלישי שעבר, אך צה"ל החליט לנקוט אמצעים חריפים וסנקציות כעונש על פעילות זו וביום חמישי בלילה הקים טרקטור של צה"ל סוללת עפר גבוהה בכל אחת משלוש הכניסות הראשיות לכפר. תושבים בכפר התלוננו, כי נמנע מהם חשמל למשך 24 שעות ללא הודעה מוקדמת, וכי בשל האיסור לצאת ברכב מן הכפר קשה להם לקבל שירותים רפואיים מיידיים, לעבד את שדותיהם ולספק צרכים דחופים אחרים.

בחודש מארס השנה הוטלו סנקציות דומות על הכפר בית סירא. במשך חודש וחצי היה הכפר סגור למעבר, ורק בהתערבות אנשי „רצ" והפרסומים בעיתונות הוסר הסגר. שישים תושבי הכפר נמצאים במעצר, חלקם בלא שהוגשו נגדם כתבי אישום, אחרים מהם כבר כמעט שוחררו ובני משפחותיהם שילמו דמי ערבות, אך הוחלט להחזיק בהם בתנאי מעצר אחרים.

עוד מתלוננים התושבים כי במסגרת ההתנכלות לכפר, פוגעים כוחות הבטחון ברכושם, נוטלים תעודות זהות ממקומיים וביום המחרת עוצרים אותם בעוון היעדר תעודות זהות והתעמרויות אחרות.

ח"כ צוקר: מעגישים חקלאים

חבר הכנסת דדי צוקר („רצ") טוען, כי לאחרונה מופעלות סנקציות שרירותיות וחמורות כנגד כפריים ערבים בשטחים.

צוקר ערך תחקירים, שכללו קבוצת כפרים מזרחית לשכם (דיר אל־חטב, עזמוט, סאלם, בית דגן ובית פוריק) והכפר בתיר בנפת בית־לחם.

באיזור שכם הוטל על אחד הכפרים (בית דגן) עוצר וסגר במשך 13 ימים, ובמהלכו נאסרה היציאה לשדות ועיבוד המטעים. בשדות בכפר זה ובארבעת הכפרים האחרים הרקיבו פירות וירקות שלא נקטפו. תושבים שניסו לעבד שדות נענשו.

ח"כ צוקר מציין: „ביום בו סיירנו ראינו במו עינינו תבואה קצורה מוטלת בשדה, מאחר ששעה קלה לפני כן נשלחו הקוצרים לבתיהם בכפר־סאלם. נאסר על הכפריים לאסוף את היבול הקצור, עקב הנפת דגלי אש"ף ברחובות הכפר. איסור נוסף הוא רעיית העדרים, הענשת בעלי החיים והמתפרנסים מהם על־ידי העוצר הממושך, המונע האכלת עזים וכבשים, אם אלו מרוחקים מביתו של בעל העדר".

הסגר הכולל גם עוצר איננו אם כן אמצעי למניעת עבירות ולהרגעת רוחות, אלא אמצעי ענישה, שנגדו לא ניתן להתגונן בבית משפט או לערער עליו בפני סמכות כלשהי.

ח"כ צוקר מוסיף עוד: „בכל הכפרים, כולל בכפר בתיר, מצאנו שימוש נרחב, לפרקי זמן, בניתוק חשמל כאמצעי ענישה חריף. הנזק לפעילות הביתית ולחקלאות הוא כמובן עצום.

פורת נכנע ללחץ: לב־ארי לא יפוטר מרשות השידור

מאת דניאל בן־סימון, סופר „דבר"

בישיבה סוערת שהתקיימה אתמול ברשות השידור, החליט הוועד המנהל לבטל את פיטוריו של גדעון לב־ארי ולהשאירו ברשות כעובד מן המניין.

במהלך הדיון שנמשך כשלוש שעות, התחלקו חברי הוועד המנהל לשני מחנות בעניין העסקתו של לב־ארי. הישיבה התנהלה בטונים גבוהים, ובשלב מסויים איים יו"ר הרשות אהרון הראל, כי אם לא תתקבל החלטה אחידה, הוא יתפטר מתפקידו. לבסוף, אחרי לחצים כבדים שהופעלו על המנכ"ל אורי פורת, הוא חזר בו מדרישתו, שעל מנהל הרדיו לפרוש מהרשות.

אחרי דין ודברים הגיש פורת נוסח הצעה, שהתקבל פה אחד על־ידי הוועד המנהל. בהצעתו כתב פורת: „כדי לשמור על שלום בית, אני מוכן לוותר על תביעותי להוציא את גדעון לב־ארי מרשות השידור בגלל עבירות המשמעת שהוא ביצע, ולראות בו מנהל שסיים את הקדנציה שלו לאחר שהתפטר, והתפטרותו נתקבלה על־ידי המנכ"ל והוועד המנהל. מרגע זה ואילך דינו כדין כל מנהל שסיים קדנציה. לפי ההסכם עם אגודת העיתונאים, תוך שלושה חודשים ישובץ האיש בעבודה אחרת ברשות או יפרוש מנה".

בשיחה שקיים היו"ר הראל עם לב־ארי לפני הישיבה, הציע לו הראל לפרוש מרצונו כדי למנוע ממנו את אי־הנעימות הכרוכה בפיטורין מן הרשות. לב־ארי סירב להענות לבקשה ודרש להמשיך לעבוד כרגיל.

סופר „דבר" מציין, כי מקור בכיר בוועד המנהל הודיע, שמתן שהות של שלושה חודשים לגדעון לב־ארי נועדה לאפשר לו מוצא של כבוד בתקווה כי בתום התקופה יפרוש מרצונו.

המפרק בלום הגיש תוכנית 'משופצת' לפתיחת אליאנס

מאת חיים ביאור, סופר „דבר"

המפרק של מפעל הצמיגים „אליאנס", עו"ד עמרם בלום, הכניס שינויים בתוכנית ההבראה למפעל, בתקווה שהדבר יאפשר את חזרתם של 1020 העובדים לעבודה במפעל, המושבת מאז ה־8 במאי.

יו"ר ועד העובדים, רפי בוהרנת, טען עם זאת, כי התוכנית לא הובאה לידיעתו.

תוכניתו „המשופצת" של המפרק, שגובשה בתיאום עם מועצת פועלי חדרה, מאפשרת קיומה של נציגות עובדים במפעל, צבירת ימי חופשה ומחלה, חובת מכרזים פנימית ועוד. עם זאת, אין בתוכנית שינוי בשני סעיפיה העיקריים: ויתור העובדים על 14 אחוז משכרם, ופיטוריהם של יותר מ־300 עובדים.

אם תתקבל תוכנית זו, יבטל בית־המשפט המחוזי בתל־אביב את כוונתו להכריז ביום ב' הקרוב על פירוק סופי של „אליאנס" והוצאתו למכירה. ואולם הסיכוי, שהתוכנית תתקבל על־ידי ועדי העובדים קלושה. הוועדים דורשים לבטל לאלתר את מינוי המפרק. יצויין, כי שורר נתק מוחלט בין הוועדים לבין מועצת פועלי חדרה.

ישראל טעתה בהערכה

(המשך מעמוד 1)

כישור. ייתכן, העריך, כי במלחמה הבאה תיאלץ סוריה לשגר טילים לתוכה של ישראל, בלחץ המדינות הלוחמות.

אנשי פמלייתו של שר הבטחון אמרו כי בפגישה אתמול עם קרלוצ'י לא עלתה בקשה ישראלית להגדלת הסיוע הבטחוני. הם העריכו כי אין טעם בבקשה כזאת משום שאין לה כל סיכוי להתקבל. „כל מה שעשה שר הבטחון", אמרו, „היה להציג בפני האמריקאים את האיומים החדשים על בטחון ישראל ואת התשובות עליהם, שמימונן מצריך סכומים הגדולים מ־1.8 מיליארד הדולארים של הסיוע הבטחוני. אבל למרות שהאמריקאים מסכימים כי האיום גדל, ולמרות שקרלוצ'י הסכים כי הופעת הטילים והנשק הכימי יוצרת בעייה, אין טעם לבקש הגדלה, בקשה שתדחה מייד".

הפגישה אתמול בפנטאגון התחלקה לפגישה בארבע עיניים בין רבין לקרלוצ'י, שנמשכה שעה, ולפגישה מורחבת יותר שנמשכה אף היא שעה.

ממקורות אמריקאים נמסר כי בפגישה בארבע עיניים דנו רבין וקרלוצ'י בין השאר גם בנושא בני הערובה האמריקאים המוחזקים בביירות והחליפו מידע והערכות על הסיכויים לשחרורם.

בתחילת הפגישה הרחבה אמר קרלוצ'י, כי היחסים בין שתי המדינות מצויינים, כי ארה"ב מחוייבת באופן מוחלט לבטחונה של ישראל וכי שיתוף הפעולה הבטחוני בין שתי המדינות הוא מצויין.

רבין עמד על הקשיים בפעולות צה"ל לדיכוי ה„אינתיפאדה" ודחה השוואות בינה לבין מהומות במקומות כמו דרום קוריאה. „יש הבדל בין טיפול במהומות בין חלקים של בני אומה אחת, לבין מהומות בין שתי אוכלוסיות העוינות זו את זו", אמר. רבין הוסיף כי יש קונצנזוס בישראל שאין להכנע לאלימות וסיפר כי בשיחותיו עם אישים פלסתינים הוא מבהיר להם כי באבנים ובבקבוקי תבערה לא יושג דבר. רבין וקרלוצ'י הביעו הסכמה לכך שהפתרון למצב יוכל להימצא רק סביב שולחן הדיונים. בהתייחסו להתבטאויות שהושמעו באחרונה השר אריאל שרון אמר רבין כי משלים את עצמם אלה הסבורים כי יש פתרון צבאי לבעייה וכי צה"ל יוכל לחסל אותה.

מקורות בפמליית רבין אמרו כי אין נראות בעיות מיוחדות בדרך לחתימה על ההסכם בין ישראל לארה"ב בדבר מימון אמריקאי של 80 אחוזים מעלות הפיתוח של הטיל הישראלי „חץ". ההסכם, אמרו, נמצא בשלבי עבודה וניסוח סופיים ולא צצה בעייה מהותית.

השופטים המחוזיים

(המשך מעמוד 1)

השבוע. אין תקדים לתיקון כה מרחיק־לכת של חוק יסוד בבהילות כזאת ובחפזון כזה".

להלן כמה מנימוקי ההתנגדות של השופטים המחוזיים, כפי שהובאו בדף הרשמי שחולק לעיתונאים:

הרעיון של הקמת ערכאת ערעור, על־פי הרפורמה, אין בו כדי לפתור שום בעייה של הערכאות העמוסות ביותר.

אין היום שום תוכנית שיש בה כדי לפתור את הבעיות האמיתיות שמערכת המשפט סובלת מהן. ביקשנו ולא קיבלנו שום הסבר כיצד יועיל איחוד הערכאות לזרוז המשפטים.

אמרנו לא אחת שאם רוצים לפתור את העומס בבית המשפט העליון ניתן לעשות כן על־ידי הגדלתו של בית המשפט העליון מבלי לזעזע את כל המערכת.

קיים קושי מנהלי לתפעל בית משפט גדול. איחוד שתי ערכאות והפיכתן לערכאה אחת יגרום ליצירתו של גוף גדול ומסורבל, שעל־פי נסיוננו אין ספק שיסבול מבעיות מינהליות קשות.

ידוע לנו, כי משפטנים לא מעטים, כולל אנשי אקדמיה, מתנגדים בתוקף לרפורמה בתבניתה המוצעת, ולא ייתכן שבנושא כה עקרוני לא תנתן להם אפילו ההזדמנות להשמיע את דעתם בטרם יחול בשלבי חקיקה פורמאליים.

תגובת בית־המשפט העליון

גורם בכיר בבית־המשפט העליון הגיב אתמול על כוונת שהעלו השופטים המחוזיים במסיבת העיתונאים שקיימו.

לדברי הגורם הבכיר, הסיטו השופטים המחוזיים את הוויכוח מן הנושא האמיתי. „השאלה כרגע איננה איחוד הערכאות, שכן זה יתבצע בשלבים בתיאום על־פי ההתפתחות". לדבריו, איחוד הערכאות לא יתבצע מייד, אלא לאחר בדיקה מדוקדקת של השלבים שיקדמו לו, כשהראשון בהם הוא הקמת מחלקת הערעורים. דוברת הנהלת בתי־המשפט אתי אשר הוסיפה, כי הפניית תשומת הלב לנושא מעמד השופטים היא לגופת הוויכוח. לדבריה, טענת השופטים כאילו הרפורמה תכניס מהומה איננה במקומה, שכן המחוקק ער לכך שהרפורמה תיעשה בשלבים מדודים.

באשר להחלטת הפרישה של השופטים המחוזיים ממועצת השופטים אמר הגורם הבכיר, כי מועצת השופטים היא גוף וולונטארי, שהוקם על־ידי שופטים ועבודתם.

זעזוע בקהילה העסקית

(המשך מעמוד 1)

קיסר ציין, כי תוכנית ההבראה של הקונצרן, שהחלה להתבצע הלכה למעשה כבר לפני כמה חודשים, נמצאת עתה בעיצומה והקונצרן מייצר בסדר גודל של 2.5 מיליארד דולאר – דבר שאמור להביא לכך שמאזן הקונצרן ב־1990 יהיה מאוזן ואף יראה על רווחים.

מזכ"ל ההסתדרות הטעים שבהתאם לתוכנית ההבראה המתבצעת, נעשו כבר שינויים משמעותיים בניהול המרכזי של הקונצרן וכן במבנה ובתפישה הכללית של שיטת הניהול.

כלומר, פחות ריכוזיות ויותר פרישה לשטח על־ידי הענקת יתר סמכויות ואחריות למנהלים הסקטוריאליים המקומיים. „הנהלת הקונצרן מתנהלת מעתה ואילך במידה צנועה יותר ויעילה יותר, פחות ריכוזיות וזאת תוך חיזוק וחישול מערכת הבקרה הקונצרנית מחד ושל מטה חברת העובדים מאידך".

קיסר עמד על הגורמים האובייקטיביים שהביאו את „כור" להפסדים מאזניים בתקופת האטת האינפלאציה, לעומת המצב הדיווחי־פיננסי בתקופת האינפלאציה המואצת, שבה ניתן היה להפיק רווחים בידי „אשפים פיננסיים" והסבת מאזנים משקלים לדולארים וחזור חלילה.

מזכ"ל ההסתדרות הודיע, שהמנכ"ל החדש של „כור" בני גאון זוכה למלוא הגיבוי והסמכות לשינויים המתחייבים בכור, על־פי תוכנית ההבראה, ועל־כן קיים יסוד סביר להניח, שאכן המנכ"ל החדש יעמוד במשימות ובאתגר המוצב בפניו.

חבר הוועדה המנהלת של חברת העובדים אפרים שטצלר אמר אמש בתגובה להצגת המאזן ותוכנית ההבראה של „כור" בפני הוועדה המנהלת, כי לצערו מוגשים לאחרונה מאזנים של חברות מפסידות, המצביעים על כך שהחברות אינן מנוהלות נכון. הוא הוסיף, כי חברי הוועדה המנהלת לא מקבלים דיווחים שוטפים ובזמן אמיתי על מצב המפעלים והחברות השונות.

ראש סיעת הליכוד בהסתדרות, ח"כ יעקב שמאי, אמר אתמול כי מאזן „כור" משקף הונאה מצד ראשי ההסתדרות וחברת העובדים, משום שלא שעו לאזהרותיו בשנים האחרונות על המשבר המחריף ההולך בקונצרן ועל אי־סדרים חמורים, ומאחר שבמשך זמן רב הצליח גיבוי הסר אחריות לראשי „כור". ח"כ שמאי תבע מיו"ר ועדת הכספים של הכנסת, לקיים בדחיפות דיון בוועדה על ההפסדים המצטברים של „כור". הוא הגיש לכנסת הצעה להקים ועדת חקירה ממלכתית לבדיקת הארועים ב„כור".

ישראל העבירה מחאה על חריגות של מצרים

מאת יוסי מלמן, סופרו המדיני של „דבר"

ישראל מחתה באוזני מצרים על מה שהיא מגדירה „חריגות" ביחסים בין שתי המדינות. את המחאה, שמסר שר החוץ שמעון פרס, יעביר מחר תת שר החוץ של ארה"ב מייקל ארמקוסט הממשיך בסיבוב שיחותיו במזרח התיכון.

בפגישה אמש בירושלים הצביע השר פרס על כמה תקריות, שאינן עולות בקנה אחד עם הסכם השלום ורוח שלום: היעדרות שגריר מצרים מהחמר בסיומי מקבלת הפנים ביום העצמאות אצל נשיא המדינה; מניעת השתתפותה של ישראל ביריד המסחרי בקאהיר ותמיכת מצרים בסילוק ישראל מארגון העבודה הבין־לאומי.

לפחות 15 איש נהרגו בתאונה במטרו בפאריס

פאריס (ע"צ וע"ר)– לפחות 15 איש נהרגו ויותר מ־40 נפצעו בהתנגשות בין שתי רכבות בתחנת רכבת תחתית בפאריס – נמסר ממקור משטרתי.

20 נוספים היו עדיין עם מסירת הידיעה, לכודים בקרונות שנמעכו, וכבאים עסקו בחילוצם.

רכבת שבאה מהפרברים נכנסה במהירות רבה לתחנה ופגעה ברכבת אחרת, שעמדה לצאת. האסון אירע בשעות העומס, ושתי הרכבות היו מלאות נוסעים.

הטילים מסוכנים

(המשך מעמוד 1)

סכנה לישראל.

היועץ לבטחון לאומי בבית הלבן, הגנראל קולין פאוול, התייחס לסכנת הטילים בשיחה עם רבין, בחומרה רבה אף יותר מדבריו של רבין עצמו. הוא אמר „יש לכם באמת בעייה. הערים שלכם, שלא היו חשופות בעבר לאיום צבאי, נמצאות עתה בסכנה. טילי סקאד עם ראש כימי שיורדים על עיר יכולים לגרום לבעיות חמורות".

שר הבטחון רבין אמר אתמול לעתונאים, כי הסכם בין ישראל לארה"ב בדבר השתתפות אמריקאית במימון הפיתוח של טילים־נגד־טילים יחתם היום בוואשינגטון על־ידי מנכ"ל משרד הבטחון דוד עברי והגנראל אברמסון, ממינהל מלחמת הכוכבים. החתימה תעשה בטקס רשמי היום בוואשינגטון. היום עתיד שר הבטחון להפגש עם הנשיא רייגן, לאחר שאתמול נועד עם סגנו בוש.

'כלל' סוגר 'בגד עור'

(המשך מעמוד 1)

הפרשה החלה לפני יותר משבוע, כאשר ביקשה הנהלת המפעל לפטר חמישה עובדים ותיקים ללא הסכמת ועד העובדים, וללא הסכימה לשום תהליך של בוררות לגבי הצעד הבלתי־מוסכם הזה. בתגובה ועד העובדים הפסיקו כל עובדי המפעל את העבודה ופתחו בשביתת־שבת. לדברי יו"ר ועד העובדים שביתת־השבת „לא עשתה על ההנהלה שום רושם, כי ההחלטה לסגור את המפעל התקבלה כבר בהנהלת „כלל". הנסיון לפטר את חמשת הוותיקים לא היה אלא ליצור את הרקע הנוח למשלוח מכתבי הפיטורין".

הירידה בהיקף היצוא במכירות

מהנהלת תשלובת „פולגת" נמסר, כי בשנה האחרונה המשיך המפעל לצבור הפסדים, למרות צעדי הייעול שננקטו. ההפסדים גברו, בשל כושר התחרות ביצוא וירידה הדראסטית בביקושים בשוק המקומי. לדבריהם, הירידה התלולה במכירות לישראל ובעיקר לארה"ב, פגיעה היא במכירות המפעל.

הנהלת „פולגת" הציעה לעובדים לקבל את המפעל לבעלותם ללא תמורה. המפעל נקנה על ידי תשלובת פולגת מידי כונס נכסים לפני שבע שנים. בשנים האחרונות ירד היצוא מ־4.5 מיליון דולאר בשנת 1984 ל־1.5 מיליון דולאר אשתקד.

הטור השבועי

ערב עיון – ב־21 ביוני ש.ז. קיימה המחלקה לתרבות וחברה גימלאים ערב עיון בנושא הגליל המערבי במלחמת העצמאות. בעקבות ספרו של החי' דוד קורן. מקיבוץ גשר הזיו. פתח הכנוס החי' שמעון אביאמר יו"ר המחלקה. על ספר הסופר הרצו החי' גד יעקובי שר הכלכלה והחי' מאיר פעיל היסטוריון צבאי. על תקופת הלוחמה דברו החי'ה איתנה בן־ברק ומשה כרמל מפקד חזית הצפון. ברכו דוד עזראי, שלום סרי, מנהל ההוצאה זאב צור בשם מכון ישראל גלילי. כל הדוברים שבחו את עבודת המחקר של הסופר דוד קורן, שבסיום הודה לכל המסייעים בידו לכתוב את הספר וכן הודה למרצים ולמארגנים שלהערב התכני.

גימלאי סולל־בונה – הועד הארצי של הגימלאים הציבים בסולל־בונה והחברה החליט לנטוע ביער הקרן הקיימת ע"ש סולל־בונה במודיעין 1500 עצים לכבוד 300 חבריו שהגיעו לגיל גבורות, כל חבר מקבל תעודה אישית שנטעו על שמו 5 עצים.

מועדון דיזינגוף 213 – החי' צבי אטלס יו"ר אגף הרווחה הוזמן ע"י החי' פינס מנהל המועדון להרצות על חוק ביטוח סיעוד. למרות החום היה אולם המועדון מלא והח"ה האזינו קשב רב למרצה שהבהיר את פרטי החוק, שהופעל מאפריל 1988.

השרונים

נצרת־נצרת עלית – החי' דוד קלדרון ויחזקאל מגועני ביקרו ב־23 ביוני ש.ז. בנצרת נפגשו עם מזכיר מועצת הפועלים החי' מוחמד אבו אחמד ועם ועד גימלאי נצרת הערבית. הוסכם לפעול להרחבת ושיפוץ המועדון. ולקיים ימי עיון. בנצרת עלית נפגשו עם מזכיר מועצת הפועלים החי' יצחק משה. החי'ה סימה קורנמן ורונן דיווחו על הפעילות בקרב הגימלאים. סוכם לקיים מפגש על מנת לבחור מזכירות סניף.

חיפה

סניף גאולה יל"ג – ותיקי התנועה קיימו שלושה ימי עיון בבית הספר לפעילי ההסתדרות על האירגון הטוב שבו זכו המשתתפים מודים במיוחד לחי' שלמה סלע.

גבעתיים – במשך חודש יוני ש.ז. התקיימו הפעולות הבאות: ביקור חברי המועדון במועדון הגימלאים בכפר־סבא. ביומת מפגשים חגיגית. סיור בבסיס הצבאי בצריפין. וכן בתערוכת ה־40 למדינה. טיול בצד המזרחי של הכנרת ויום כיף לכלל גימלאי גבעתיים בקיבוץ גבעת השלשה.

רמת־גן – ב־15 ביוני ש.ז. התקיים יום עיון לגימלאי רמת־גן בבית דוד באשקלון. על בטחון בתקופת החודשים האחרונים הרצה החי' עופר ברדוד. על קרנות הפנסיה הרצה החי' דב פלג. הנחו החי'ה שמעון גלמן יו"ר הסניף והחי' טודריק מזכיר הסניף.

מכללות

ביום ראשון 26 ביוני ש.ז. התקיימה בבית שרת ברמת־גן מסיבת סיום לשנת הלימודים הראשונה במכללה לגימלאים בגבעתיים. השתתפו 150 תלמידים. ניהלה את המסיבה החי' איריס ביסטריצקי רכזת התרבות במועצת פועלי גבעתיים. החי' אריה שתיל מנהל המכללה לגימלאים הביא את ברכתו לגורמים שעזרו לארגון וקידום המכללה. את ברכת מועצת פועלי גבעתיים הביא החי' אפרים למכללות לגימלאים. החי' פנחס זומר יו"ר סניף הגימלאים הביא את ברכת סניף הגימלאים בגבעתיים. החי' צבן תלמיד המכללה ברך בשם תלמידי המכללה. האמנית אילנה טולמן הנעימה בנגינה ושירה. לאחר מכן חולקו תעודות לגימלאים מסיימי שנת הלימודים במכללה.

ביום 9 ביוני ש.ז. התקיים במועצת פועלי חיפה כנס רכזי המכללות, בהשתתפות החי' יעקב כהן רכז המכללות לגימלאים, החי' מרדכי אלברשטיין, החי' לילית דרורי, החי' דב גרנברג החי' נון שלום, החי' משה כגן, החי' יעקב הרבסטמן והחי' קנולר גבריאל המרצה המיועד להרצות במכללות בשנה הבאה בנושא. בסדר היום היה סיכום שנת הלימודים במכללות בשנת תשמ"ח. הרכזים מסרו דו"ח על פעולות המכללות והתקיים דיון.

ב־17 ביוני ש.ז. התקיימה בבית ברנר. פגישת רכזי המכללות בת"א בהשתתפות יעקב כהן רכז המכללות לגימלאים. החי' יוסף צידני במועצת פועלי ת"א–יפו והחי' אריה לין. רכזי המכללות החי' גאוטה רכז המכללה א' בבית ברנר, החי' בעל שם טוב רכז המכללה א' בבית תבורי, החי' ארבל יצחק רכז המכללה ב' בבית תבורי, החי' זהבה מוזס ממכללת המורים, שרה לובינסקי רכזת המכללה ברמת אביב. בדיון השתתפו כל הנוכחים וקבעו דרכי הפעולה של המכללות בת"א לקראת שנת תשמ"ט.

אושרו המלצות עמית לשנות את מבנה מח' ההתיישבות ותפקודה

עיקרן – פיתוח אזורי ולא פרטני והתמקדות באזורי הגליל והנגב

מאת יקיר צור, סופר „דבר"

חבר הנאמנים של הסוכנות היהודית אישר אתמול את המלצות ועדת עמית לשינוי המבנה והתפקוד של מחלקת ההתיישבות בסוכנות.

הוועדה המליצה לנטוש את הטיפול בפרט וביישוב הבודד ולאמץ גישה של פיתוח אזורי. כן ממליצה הוועדה לרכז את המאמץ העתידי באזורי הגליל והנגב, לפתח שם תשתיות כלכליות ופיסיות, תוך עידוד יוזמות פרטיות וקבוצתיות והטלת האחריות על היזמים. יישום המלצת הוועדה יגרום למהפך בעבודתה של המחלקה.

במסיבת עתונאים בירושלים אמר אתמול יו"ר הוועדה מאיר עמית, כי הוועדה ראתה בגליל את היעד המיידי, שבו יש להשקיע את מירב המאמצים, ולפיכך המליצה שבחמש השנים הקרובות יושקעו בו שני שליש מהמשאבים, שיעמדו לרשות המחלקה.

עמית אמר, כי למרות הכפילויות הקיימות, זהו עדיין הגוף הטוב ביותר הקיים בארץ לטיפול בהתיישבות, בגלל הנסיון הרב שנצבר בו עם השנים.

הוועדה המליצה לרכז את הנהלת המחלקה במרכז אחד (ירושלים) ולהקים שני מרחבים בלבד – נגב וגליל – במקום החמישה הקיימים. בתקופת המעבר בשנתיים הראשונות יפעל מרחב שלישי ומרכז. הדגש יושם על פעילות בשטח. המרחבים יהיו מאויישים בכל האמצעים הדרושים לביצוע, ואילו המרכז יעסוק בקביעת עדיפויות, תכנון לטווח ארוך ובקרה על הביצוע.

חברי הוועדה – מנכ"ל מחלקת ההתיישבות יהודה דקל, פרופ' פנחס זוסמן ופרופ' דן ידין מהפקולטה לחקלאות באוניברסיטת ירושלים, יו"ר מרכז המועצות האזוריות בנימין כהן, פרופ' עמנואל מרקס מאוניברסיטאות ת"א ובאר־שבע, מנכ"ל ארגמן שמעון קליר והמנכ"ל „כור" תעשיות ד"ר שמעון רביד – קיימו את דיוניהם במשך תשעה חודשים.

לאחר שבני הזוג תורג'מן הסירו פנייתם לבג"ץ

קארולין־ברונה תצא כנראה עוד היום עם הוריה הביולוגיים לחו"ל

(ע). – בני הזוג שמחה ויעקב תורג'מן, הוריה המאמצים של התינוקת קארולין־ברונה, חזרו בהם אתמול מהבקשה שהגישו לבג"ץ לעכב את העברת הפעוטה לידי הוריה הביולוגיים מבראזיל רוסילדה קונולוס ולואיס אמריקו וסקונלוס. ההורים ובתם ייצאו ככל הנראה כבר היום בטיסה לבראזיל.

בעקבות ההודעה הצהיר תורג'מן בישיבה סגורה, שנערכה בלשכתו של המשנה לנשיא בית המשפט העליון מנחם אלון, כי הוא ואשתו ימסרו את הילדה לידי אמה הביולוגית היום בבוקר עד שעה 12 בצהריים, כדי שהאם תוכל לקחתה עמה לבראזיל. שני הצדדים הסכימו, כי בליל שבין יום ב' ליום ג' (ליל אמש) תלון הילדה עם בני הזוג תורג'מן במלון „הילטון" בירושלים.

השופטים כתבו בהחלטתם, כי שמעו מפיו של יעקב תורג'מן דברים כנים וכואבים על כל אשר אירע בימים האחרונים. „שוכנענו כי בני הזוג תורג'מן ביקשו לציית לפסק דיננו. אלא שהפרסום שניתן בכלי התקשורת להליך זה עורר במשפחה התרגשות מרובה וכאב רב", אומרים השופטים אלון, משה בייסקי ותאודור אריאל ומוסיפים: חבל שכך עלה בגורלם של הזוג תורג'מן, שנהגו באצילות ובכבוד רב בכל הפרשה שבעניננו".

השופטים ביקשו מפרקליטה של האם הברזילאית, עו"ד שמעון שובר, להודיע לאם את מה ששמעו מפיו של יעקב תורג'מן ולהסביר לה כי מעולם לא היתה כוונתם של בני הזוג תורג'מן שלא למסור לה את הילדה.

השופטים החליטו, כי עד ליציאת הילדה לבראזיל לא תהיה לכלי התקשורת כל גישה לבני הזוג תורג'מן, לא לזוג הברזילאי ולא לתינוקת. הפסיכולוג הקליני רמי בר גיורא, שמונה על־ידי בית־המשפט לביצוע תהליך העברת הילדה, התבקש לדאוג שהוראה זו תבוצע בהקפדה רבה.

מפ"ם תבחר היום מועמדיה לכנסת – כרשימה עצמאית

מאת עליזה ולך, סופרת „דבר" לענייני מפלגות

מרכז מפ"ם מתכנס היום בשפיים לבחירת מועמדיו לרשימה לכנסת ה־12. אחרי 23 שנים במסגרת מערך עם מפלגת העבודה, תרוץ מפ"ם לכנסת הבאה כמפלגה עצמאית. מאיר פעיל, ח"כ לשעבר מטעם שלי, הודיע אתמול על הצטרפותו למפ"ם.

על־פי חוקת מפ"ם ממליצה הוועדה הפרסונאלית על הרכב הרשימה, אך למרכז יש זכות להוסיף על הרשימה 30 אחוז של מועמדים, שלא נכללו בהמלצת הוועדה הפרסונאלית. בימים האחרונים נמתחה ביקורת על קיומה של הוועדה הפרסונאלית, שבה רואים המבקרים גוף אנטי־דמוקרטי. בין היתר, לא המליצה הוועדה על הכללתו של ח"כ גד יציב ברשימה הנבחרת.

הוועדה הפרסונאלית גם לא הצליחה להכריע על המועמד המומלץ מטעם הקיבוץ הארצי, שיוצב במקום השני ואת התמודדות בין חגי ארז, המזכיר הארגוני של מפ"ם, לבין חיים אורון – מלווה במתיחות חריפות.

דבר
DAVAR
מאוחד עם למרחב
העורכת: חנה זמר
משנה לעורך: דוד פדהצור
מזכיר המערכת: ד"ר יורם פרי
מנהל כללי: אמנון בר־טוב
המו"ל – „דבר" בע"מ
נדפס בדפוס „דבר" בע"מ
המערכת והמנהלה תל־אביב רח' שינקין 45, ת"ד 199
מיקוד 61001
טלפון 286141
מחלקת המודעות
טלפונים ישירים 286156, 281860, 298032
סניפים:
ת"א, בית „דבר" רח' שינקין 45
טלפון 286141, מיקוד 65233
ירושלים:
המערכת: רח' המלך ג'ורג' 16
בית מאוזיה קומה ג'
טלפון 242203, ת.ד. 94229
חיפה: רח' הנביאים 27
טלפונים 3־2־642111, ת.ד. 33106

במלאת שלושים לפטירתה של חברתנו
נלי ינאי ז"ל
נקיים אזכרה במרחב
ביום חמישי ט"ו בתמוז תשמ"ח,
30.6.88, בשעה 17.00.
המשפחה
ובית־השיטה

למשפחת אברהמי
משתתפים באבלכם הכבד
במות
ראובן אברהמי ז"ל
קראוס רשת הריבוע הכחול
ההנהלה וועד העובדים

כפר הנוער
של ויצו נהלל
תלמידיו, עובדיו
והנהלתו
אבלים על מות
בני פוליקר ז"ל
ומשתתפים בצער המשפחה

לחברנו יהודה לינצקי
אתך באבלך במות
אביך ז"ל
בנק הפועלים בע"מ
ההנהלה והעובדים

הועדה המקומית לתכנון ולבנייה של נהריה
הודעה על פי סעיף 149, 918, 920 לחוק התכנון והבנייה תשכ"ה
ניתנת בזה הודעה בהתאם לסעיף 149 (1), (2) לחוק התכנון הבנייה הנ"ל, כי הוגשה בקשה לוועדה המקומית לתכנון ולבנייה של נהריה, לשתן הקלה במוני בנייה, דהיינו: הקמת בית משותף קרקע + 4 קומות 14 יח"ד, בניצול 101.5% במקום 6% + 88% המותרים.
שעל חלקה: 83, בגוש: 18170, רחוב ויצמן 51, עיר נהריה.
את התכנית אפשר לראות במשרדי הועדה המקומית בעירייה.
לכל מי שיש התנגדות, יוכל להגישה תוך 15 יום מיום פרסום הודעה זו.
ז. לבב
יו"ר הועדה (משנה) המקומית לתכנון ולבניה נהריה

הודעת הוועדה המקומית לתכנון ובנייה, נתניה
ניתנת בזה הודעה כי לוועדה הוגשה בקשה לאישור בנייה ותוספת לבית קיים/בניית בית בגדרים חרש, על חלקה 3 בגוש 8284 רחוב קולי הגדרים מס' 26 בנתניה: מבוקשת עד 6% בנייה, בבנין ר־30 ס"מ מקו בנין קדמי ורוחבי.
את התוכנית מס' 87/88, 187,87 ניתן לראות במשרדי הוועדה. התנגדויות אפשר להגיש במשך שבועיים מיום פרסום הודעה זו.
י. אלראי
יו"ר הוועדה המקומית

המשטרה טרם הכירה בנפגעים מהאבנים כנפגעי פעולות איבה

מאת דניאל בדיטשין, סופר „דבר"

בדיון שנערך בהנהלת הביטוח הלאומי קבל המנכ"ל מרדכי ציפורי על כך שהמטה הארצי של המשטרה אינו מזרז קבלת החלטה, שתכיר ב„מלחמת האבנים" כבפעולת פח"ע לכל דבר.

מתברר, כי למרות שנתוני ענף נפגעי איבה בביטוח הלאומי מראים שרוב הנפגעים מאז תחילת האינתיפאדה בשטחים הם מיידוי אבנים ומהשלכת בקבוקי תבערה על מכוניות — המשטרה אינה מורשית למסור על נפגעים מיידוי אבנים, אלא רק על פעולות איבה דוגמת ירי, מטען חבלה, דקירה והדומה.

אי הדיווח מעכב הגשת טיפול לנפגעים ולבני משפחותיהם, בכל הקשור למימוש זכויותיהם על־פי חוק נפגעי איבה.

מהביטוח הלאומי נמסר, כי עד תחילת חודש יוני התקבלו במוסד 55 תביעות לתגמולים על פגיעות איבה, ומתוכן אושרו כבר 43.

בין האירועים הבולטים עד למועד זה — חטיפת אוטובוס הנשים לקמ"ג (3 הרוגים ו־6 פצועים), האירוע בכפר ביתא (הרוגה ו־12 פצועים) ורצח שני אזרחים בירושלים העתיקה וביפו.

המחבלים יהרגו אותי אם אשלח לכלא – טען יפואי שביצע אונס

(ע). – בית המשפט המחוזי בתל־אביב לא קיבל טענה של נאשם באונס, לפיה שליחתו למאסר עלולה לסכן את חייו, מאחר שארגוני המחבלים הוציאו עליו גזר־דין מוות, כי שיתף פעולה עם המודיעין הישראלי והשלטונות.

הנאשם, מג'די חביב, בן 27 מיפו, הואשם בתחילה בכך שאנס במאי 1987 צעירה שהיתה בחדרה בבית מלון „מגדל דוד" ברחוב אלנבי בתל־אביב. אולם התביעה לא הצליחה לאתר את המתלוננת ולהביאה לעדות, ואף לא ביקשה להגיש כראייה את הודעתה במשטרה.

עקב כך, החליטו השופטים ישראל גלעדי, משה טלגם, ואיתמר פלפל לזכותו מאשמת אונס, אך הרשיעו אותו בתקיפתה של המתלוננת.

הנאשם טען, כי הוא חושש מנקמה של חברים בארגוני מחבלים, לאחר שסירב לשתף עימם פעולה. הוא סיפר, כי בשנת 1981 בעקבות שיתוף־פעולה שלו עם המודיעין הצבאי, הוצא נגדו גזר־דין מוות וניסו להתנקש בחייו. הוא אמר עוד, כי בשנת 1983, תקפו אותו אלמונים וחתכו בפניו, ואילו במהלך החודש האחרון דקרו אותו בבית הכלא בבאר־שבע. „אם אשלח למאסר, חיי יהיו בסכנה", טען.

השופטים קבעו, כי בית המשפט אינו יכול להפחית מתקופת מאסרו או לבטלה בשל השיקולים אותם ציין וגזרו עליו 20 חודשי מאסר בפועל, תוך שהם מפעילים נגדו מאסר על־תנאי לשמונה חודשים.

השופטים קבעו, כי בכל הקשור לבטחונו של הנאשם, הם מניחים ששלטונות בית הכלא אומנם ישמרו עליו.

27 אחוז בלבד ממנהלי בתה"ס מוכנים לגעת בנושאי אקטואליה

מאת יעל פישביין, סופרת „דבר" לענייני חינוך

רק 137 מתוך 523 מנהלי בתי־ספר תיכוניים, כלומר כ־27 אחוז, הביעו נכונות להתמודד עם אירועים אקטואליים כחלק מעבודתם החינוכית, יתר המנהלים מסתפקים בקבלת חומר כתוב.

כך עולה מדו"ח מסכם של שישה כינוסי מנהלים במגזר היהודי, שיזמה היחידה לחינוך לדמוקרטיה ולדו־קיום במשרד החינוך, סמוך לתחילת ההתקוממות בשטחים במטרה לעודד מחנכים לדון עם תלמידים באירועים. הדו"ח נמסר באחרונה לשר החינוך יצחק נבון בידי אנשי היחידה לדמוקרטיה.

בין הגורמים המרתיעים אנשי חינוך מעיסוק בבעיות אקטואליה במסגרת בית־הספר, ציינו המנהלים: פחד עמוק מלגעת בכל דבר השנוי במחלוקת, עקב הקונפליקט הרגשי האידיאולוגי שעלול להתעורר בכיתות ובחדרי המורים; מבוכה של מורים בהגדרת התחום הפוליטי־חברתי, רמה נמוכה של קשב והבנה הדדית בחדרי המורים, היעדר ידע והכשרה והיעדר תשובות „מן המוכן" בשאלות מוסריות.

רוב המנהלים, שנענו לאתגר הכרוך בהתמודדות עם בעיות אקטואליות, ביקשו הדרכה והנחייה למורים ולעצמם. מחברי הדו"ח מציינים, שאף כי שר החינוך ומנכ"ל משרד החינוך פנו אל המורים בקריאה לעסוק באקטואליה, המסר לא הובהר כראוי בשטח, ומידת ההיענות של ראשי משרד החינוך לבקשות המנהלים שנענו לאתגר תהייה מבחן אמינות למדיניות משרד החינוך בשאלה זו.

במשרד החינוך עדיין לא הוחלט על הקצאת המשאבים הנחוצים למימוש המשימה, ומעמדה של היחידה לדמוקרטיה, שהוקמה ביוזמתו של שר החינוך יצחק נבון, עדיין לא הוסדר סופית.

תצפית אש

סיור של משמר הגבול בתצפית למניעת הצתות

נאמן: ראש מועצת אריאל פגש אנשי אש"ף בעת שהותו בארה"ב

מאת אוריאל בדעמי, סופר „דבר"

ח"כ יובל נאמן (התחייה) טוען, כי רון נחמן, ראש מועצת אריאל מהליכוד, נפגש עם אנשי אש"ף בארה"ב.

ח"כ נאמן טוען, כי בפברואר בשנה שעברה הוזמן לדיון ב„טאפטס יוניברסיטי" בבוסטון עם אישים פלשתינים. יחד עמו התבקשו להופיע גם ישראל הראל, עורך „נקודה" ורון נחמן. נאמן התנה את השתתפותו בכך שלא יהיו ביניהם אנשי אש"ף. לאחר שנגלה שנציגים של אש"ף משתתפים בפגישה, ביטל את השתתפותו וכך עשה גם ישראל הראל. ח"כ נאמן טוען, שהזהיר את רון נחמן שלא ישתתף בפגישה, אולם הוא לא נענה לו.

רון נחמן אמר בתגובה: „לא הכרתי את האנשים שהשתתפו שם. חוץ מזה היו שם פרופסורים ישראלים כמו יורם דינשטיין ויהושפט הרכבי, וגם נציג של שגרירות ישראל".

שירותי החירום במגן־דוד־אדום בנמל התעופה עלולים להיפסק

מאת אריה ארד, סופר „דבר"

שירותי מגן־דוד־אדום, במקרים של נחיתות־חירום בנמל התעופה בן־גוריון עלולים להיפסק, בעקבות עיקול כספי הארגון. למגן־דוד־אדום יש אמצעים לקיום השירות עד סוף השבוע בלבד.

על־פי תרגולת שפותחה למקרים של נחיתות־חירום מציב מגן־דוד־אדום בנמל בן־גוריון 63 אמבולנסים, בכללם שש ניידות טיפול־נמרץ, ושבע ניידות עזרה ראשונה, המאויישים ב־260 רופאים, חובשים וצוות עזר טכני. דובר מגן־דוד־אדום משה דיין אמר, כי לשום גורם אחר במדינה, לרבות צה"ל, אין כוח זמין בהיקף כזה.

דיין מאשים את משרד־האוצר בשיתוק מגן־דוד־אדום, מתוך מגמה לכפות על הארגון את ביצוע מסקנות הכלכלן נסים ברוך, שבדק את המערכת מטעם הממשלה. ברוך המליץ לסגור שש תחנות של מגן־דוד־אדום, 25 מ־45 המוקדים, ולפטר 150 מקרב 900 העובדים הקבועים. כן ממליץ ברוך על חיסול הכוח המתנדב, המונה 4,800 איש ברחבי הארץ.

נודע, כי למגן־דוד־אדום נותר כסף למשכורות, לדלק, לאמבולנסים ולציוד רפואי רק עד סוף שבוע זה.

קורפו מתפאר ב'חירות' שמינה אנ"ש – ורמון שואל מה הנוהל

מאת שלמה גינוסר, סופר „דבר" בכנסת

ח"כ חיים רמון (מערך) הגיש אתמול שאילתה לשר התחבורה חיים קורפו בנוגע למינויים פוליטיים במשרדו.

רמון מצטט מחוברת ששר התחבורה הפיץ לכל חברי מרכז „חירות". לחוברת צירף קורפו מכתב אישי ובו נאמר: „חלק אחד, שלא בא לידי ביטוי בחוברת, הוא החלק התנועתי בצד העשייה הממלכתית, הכולל שילובם של חברי התנועה בהנהלת משרדי, בראשות אגפים ברשויות ובחברות הממשלתיות - יו"ר, מנכ"לים, דירקטורים ובעלי תפקידים אחרים בגופים אלה אשר באחריות משרדי. צוות מופלא זה של כמה מאות חברים, שמונו על־ידי בהתמדה, סייע בידי להביא את כל הגופים האלה לרמת תפקוד גבוהה והוכיח לי כי כוחות מצוינים טמונים בתנועתנו".

רמון מבקש לדעת כמה מינויים פוליטיים עשה השר במשרדו ובחברות הממשלתיות הקשורות בו, והאם היו מינויים אלה בתאום לחקש"י. כן מבקש ח"כ רמון לדעת האם יוכל השר לומר בבטחה שאנשי „חירות" בתפקידים ממלכתיים טובים ומוכשרים יותר מאנשי הכשרה שמינוייהם אינם פוליטיים.

מסלקים את 'פתח'

מחבלים פרו־סורים חמושים מלווים לוחמי 'פתח' בלתי־חמושים בדרכם החוצה ממחנה הפליטים שאתילה, לאחר תבוסת פלג תומכי ערפאת בקרבות שהתנהלו שם מתחילת השבוע. 127 בני־אדם נהרגו ו־527 נפצעו מאז פרוץ הקרבות במחנות הפליטים במערב ביירות ב־1 במאי. (צילום: א.פ.)

מורדי אבו־מוסא כבשו את מחנה שאתילה – וסילקו נאמני ערפאת

מאת דן אבידן, סופר „דבר" לענייני ערבים

מורדי 'פתח' בפיקודו של אבו־מוסא השתלטו אתמול על מחנה הפליטים שאתילה במערב ביירות לאחר שגורשו ממנו בראשית מאי בידי נאמני ערפאת. מאז הם לחצו להחזר מחדש למחנה ואתמול הם הצליחו לכובשו בחסות הפגזה ארטילרית מסיבית מעמדותיהם השוכנות באזורים שבהם שולט הצבא הסורי.

הוועד הפועל של אש"ף פירסם אמש הודעה המטילה על סוריה את האחריות לנפילת מחנה שאתילה. משקיפים סבורים שסוריה דירבנה את אנשי אבו־מוסא לכבוש את המחנה במטרה להמחיש לערפאת שהיא לא תשלים עם התחזקות השפעתו בלבנון, על חשבון נאמניה. הפגיעה במעמד תומכי ערפאת בביירות ביוזמה סורית, מלמדת גם עד כמה רופף הפיוס שהושג לאחרונה בין אסד לערפאת.

אמש פונו ממחנה שאתילה כ־40 לוחמים פצועים נאמני ערפאת בליווי משקיפים לובים וסורים, אולם נסיונות להביא לפנוים של כמה עשרות לוחמים נוספים עלו בינתיים בתוהו, משום שאלה סרבו להסגיר את מפקדם, יוסף שרקאווי, לידי הסורים. שרקאווי שהיה מפקד מחנה שאתילה מטעם ערפאת, חשוד כנראה בעיני הסורים כמי שנטל חלק, יחד עם פעילי פתח נוספים, בפיגועים נגד חיילי הצבא הסורי החונים בביירות. קודם לכן הסגירו עצמם כ־60 לוחמים מנאמני ערפאת לידי אנשי אבו־מוסא ואילו כ־140 לוחמים אחרים מנאמני ערפאת נתפסו על־ידי המורדים וחלקם נשלחו אח"כ לבתיהם.

דובר מטעם קבוצת אבו־מוסא אמר אמש כי אנשיו נחושים עתה לשוב לעמדותיהם גם במחנה הפליטים הגדול בורג' אל בראג'נה שממנו גורשו בשעתו על ידי נאמני ערפאת. כתוצאה מכך הוגברה הכוננות בקרב כוחות הפתח במחנה זה המונים כ־700 מחבלים והמאוגדים במסגרת הנקראת „כוחות קראמה". ערפאת שיגר שדרים דחופים למיכאל גורבאצ'וב לכמה מנהיגים ערבים כדי שישפיעו על הנשיא אסד להורות ללוחמי אבו־מוסא לחדול מהלחימה.

רק 300 נרשמו השנה בעזה לנסיעה למכה

מאת דני צדקני, סופר „דבר" בדרום

רק 300 מתושבי עזה נרשמו עד כה בסוכנויות הנסיעות המקומיות המארגנות את היציאה לעליה לרגל למכה, שתחל בראשית השבוע הבא. אשתקד השתתפו בה 4,000 איש ואשה מהרצועה.

מע"ת לפרחיה מושביץ על קוקאין; בעלה התעשיין הודה בשימוש בסם

(ע) — פרחיה מושכביץ, בת 32 מהרצליה, אשתו של התעשיין דוד מושכביץ נידונה אתמול בבית משפט השלום בתל־אביב לארבעה חודשי מאסר על־תנאי ולקנס של 3,000 ש"ח. היא הורשעה, על סמך הודאתה, בהחזקה ובשימוש בקוקאין ובהחזקת כלים לשימוש בסם.

בעלה הודה בשימוש בסם לצריכה עצמית שלוש פעמים, והמשך הדיון בעניינו נדחה.

פרחיה מושכביץ הודתה בכך, שבמהלך שמונה החודשים האחרונים [illegible] שלוש פעמים סם קוקאין, במחיר 240 ש"ח. היא השתמשה בחומר לשימוש עצמי וכן החזיקה בביתה קשית, ששימשה לעישון הסם.

פרקליטה טען, כי הנאשמת מביעה חרטה ומצטערת צער רב על מעשיה. „הנאשמת לא גברה על סקרנותה ובשל חולשת אופי, נזקקה לסם ולא היתה ערה לחומרת המעשה", טען סניגורה.

עוד הוסיף, כי הנאשמת איננה אישיות ציבורית, אלא אשה רגילה, מעצבת אופנה ומנהלת מכירות, הנשואה לאדם מפורסם, שעסקיו התפרסמו בשנים האחרונות ועל בית המשפט להתחשב בסבל הגדול והמיותר, שנגרם לה כתוצאה מפרסום הפרשה באמצעי התקשורת.

הפרקליט הביע תמיהה, כיצד זכתה העתונות לראות את חומר החקירה ולהביאו לפרסום, תוך מתן פרטים מדויקים מעדויות ודו"חות־פעולה, כל זאת טרם הגשת כתב האישום ובטרם ניתנה הרשות לנאשמת ולבא־כוחה לעיין בחומר החקירה. הוא הפנה אצבע מאשימה כלפי החוקרים שהדליפו, לדבריו, את חומר החקירה לעתונות.

השופט ארי ורדאב התייחס בגוף הדין לטענת הסניגוריה על הפרסום בו זכתה הפרשה בעתונות ואמר, כי אם פרסומים בעתונות יש בהם כדי להרתיע אנשים מהוגנים אשר נחשבו כחסינים מעבירות אלה, הרי שיש לברך על כך.

השופט מתח ביקורת על אותם חוגים שאיפשרו את חדירת הסם לתוכם, כאשר הסם אינו דרוש להם, הם משתמשים בו רק כדי לברוח מן המציאות.

"גמלת סיעוד"

גמלת סיעוד ניתנת על־פי חוק ביטוח סיעוד לגברים בני 65 ומעלה ולנשים בנות 60 ומעלה שגרים בבית, ונזקקים להשגחה או לעזרה רבה של אדם אחר בפעולות היום יום (להתלבש, להתרחץ, לאכול, להתהלך בבית וכיו"ב).

הגמלה – לרוב גמלת שירותים ולא גמלת כסף – נועדה לסייע לזקן בפעולות היום יום ובעבודת משק הבית, ולהקל על משפחתו את הטיפול בו ואת ההשגחה עליו.

* את מידת העזרה או ההשגחה שהזקן זקוק לה יקבע המוסד לביטוח לאומי לאחר בדיקה מקצועית בבית הזקן.
* כדי לקבל גמלת סיעוד יש להגיש תביעה לגמלה בסניף המוסד לביטוח לאומי שבמקום המגורים. טופסי תביעה וחוברות הסברה יינתנו במקום.

שותפים להפעלת החוק: משרד העבודה והרווחה, משרד הבריאות, השלטון המקומי וקופות החולים.

כָּל יִשְׂרָאֵל עֲרֵבִים זֶה לָזֶה

המוסד לביטוח לאומי
המחלקה להסברה וליחסי ציבור

מחזמר הסירובניקים צולם בווידיאו והגיע ממוסקווה לירושלים

מאת יקיר צור, סופר „דבר"

המחזמר „שיחות טלפון", מהווי חיי הסירוב'ניקים בברה"מ, המוצג בימים אלו בדירות פרטיות במוסקווה, צולם בווידיאו והועבר באחרונה לישראל. המחזמר יוקרן ביום ה' הקרוב בבית שמואל בירושלים, מקום משכנה של התנועה ליהדות מתקדמת בישראל.

ככל הידוע, זהו העותק הראשון היחיד הקיים במערב. המחזמר, המבוצע על־ידי שחקנים חובבים, מציג פנים שונות בחיי הסירובניקים: שיחות טלפון בשפת קוד מורכבת, כמעט בלתי ניתנת להבנה למאזין מבחוץ; עצות מעשיות למפגינים; מפגש עם הארגון האנטישמי „פאמיאט"; שירים ומערכונים על המיליציה הסובייטית; התייחסות לנשירה בווינה ועוד.

סרט נוסף שיוצג הוא על המוזיאון היהודי במוסקווה, שהוקם לפני כמה חודשים, ואשר שוכן בדירה פרטית בת שני חדרים. מדי יום מבקרים במוזיאון כ־200 איש.

ארה"ב מכחישה שתיתן מעמד פליטים ליהודים שיסעו תחילה לישראל

מאת אמנון דנקנר, סופר „דבר" בארה"ב

ואשינגטון (מיוחד ל„דבר").– דוברי מחלקת המדינה ומשרד המשפטים בארה"ב הכחישו אתמול ידיעות בדבר הענקת מעמד של פליט גם ליהודי ברה"מ, המבקשים להגר לארה"ב דרך ישראל.

בעלי הטור אוואנס ונובק כתבו, כי שר החוץ ג'ורג' שולץ אישר שימוש בתקנות הגירה, שיאפשרו ליהודים מברה"מ, אשר ייאלצו להגר מברה"מ לישראל דרך רומניה, שלא לאבד את זכות הכניסה לארה"ב כפליטים.

התקנות האלה יושמו עד־כה לגבי פליטים קובנים, שהיגרו לפנאמה וביקשו לעבור ממנה לארה"ב. התקנות מאפשרות למהגר לטעון, כי הגירתו למדינת־הביניים היתה רק שלב הכרחי בדרכו לארה"ב.

בעלי הטור מצטטים פקיד ישראלי בכיר שאמר להם, כי אם אמנם תיישם ארה"ב תקנות אלה לגבי יהודי ברה"מ, יהיה זה מעשה חמור בעיני ישראל.

רמטכ"ל הצבא האדום לביקור רשמי בארה"ב

מוסקווה (ע"ר וע"צ).- ראש המטה הכללי של הכוחות המזויינים הסובייטיים, המרשל סרגיי אחרומייב, יערוך ביקור רשמי בארה"ב בתחילת חודש יולי, כך דיווחה אתמול סוכנות הידיעות הסובייטית הרשמית „טאס".

הסוכנות מציינת כי המרשל הסובייטי הוזמן לארה"ב על ידי האדמירל וויליאם קראו, יו"ר המטות המשולבים של הכוחות האמריקאיים. אחרומייב, בן ה־65 מכהן גם כסגן ראשון לשר ההגנה הסובייטי. במהלך ביקורו בארה"ב הוא יותום על הסכם בדבר קיום קשרים סדירים בין אנשי הצבא של שתי מעצמות העל. כן ידון עם בני שיחו האמריקאים בצעדים שיש לנקוט כדי להמנע מ„תקריות מסוכנות" בעלות אופי צבאי בין שתי המעצמות.

גופת ינון לוי שנרצח בשוודיה תוטס לישראל

מאת יוסי ליבוביץ, סופר „דבר"

גופתו של ינון לוי, שנרצח באכזריות לפני כשבועיים במהלך טיול בשוודיה, תוטס היום לישראל משטוקהולם.

לאחר ציפיה מורטת עצבים נתבשרו אתמול בני משפחתו, כי הסידורים להטסת הגופה הושלמו. ינון לוי, בן 24, יובא לקבורה מחר בבית הקברות העירוני בקריית־אתא. בסוף השבוע שעבר זוהתה גופתו בוודאות על־ידי משטרת אופסלה. כזכור, נתגלתה גופתו לפני כשבועיים ביער, במרחק כ־120 ק"מ מהעיר אופסלה. משטרת שוודיה מנסה להתחקות כעת אחר שני צעירים – גרמני ותאילנדית, שעל־פי הנאמר בגלויה ששלח ינון לבני משפחתו כמה ימים לפני הרצח נסעו עמו בטיול בטרמפים. המשטרה משערת, כי שניים אלה יכולים להאיר את תעלומת הרצח המסתורית של הצעיר.

החוק למימון המפלגות בלי ח"כי הקואליציה

מאת טובה צימוקי, סופרת „דבר" בכנסת

תיקון לחוק מימון מפלגות שהציע ח"כ אמנון רובינשטיין מ„שינוי" עבר אתמול בכנסת, בלי שאיש מנציגי הסיעות הגדולות נכח באולם.

ח"כ רובינשטיין אמר, כי מטרת החוק היא ללחום בשחיתות ציבורית, כדוגמת תרומתו של בלאס למפלגת העבודה בסכומים של מאות אלפי ש"ח או פרשת עינב, שבה גינה בית המשפט תרומה שביקש סגן השר דקל וראש הממשלה שמיר.

ההצעה מגבילה תרומת יחיד למפלגה לסכום של 15,000 ש"ח ו־30,000 ש"ח בשנת בחירות. כן אוסר החוק המוצע על עובדי ציבור, כולל שרים וסגני שרים, להשתמש בסמכותם לרעה לצורך גביית תרומה למפלגתם.

מאסר לעוד שני חיילי מילואים סרבני שטחים

מאת טובה צימוקי, סופרת „דבר" בירושלים

שני חיילי מילואים, חברי תנועת „יש גבול", נידונו אתמול למאסר עקב סירובם להשתתף בפעולות צה"ל מעבר לקו הירוק.

דובר „יש גבול" מסר, כי רב"ט (מיל') ד"ר עדי אופיר מירושלים וסמל ראשון (מיל') איתן ברונשטיין מקריית־אונו נידונו ל־21 ימי מאסר בפועל ול־14 ימי מאסר על תנאי כל אחד.

200 פועלי פרוטארום לחופשה – בשל תקלה

(ע).– כ־200 מעובדי מפעל „פרוטארום" בעכו הוצאו בימים האחרונים לחופשה כפויה, בשל תקלה בייצור האתילן בבתי־הזיקוק בחיפה.

האתילן הוא חומר הגלם העיקרי לייצור מוצרי המפעל ובשל ההפסקה באספקתו נאלצה הנהלת „פרוטארום" לסגור כמה מהמחלקות ולהוציא את העובדים לחופשה.

ב„פרוטארום" מועסקים כ־450 עובדים, מרביתם תושבי עכו.

ההערכה בשלב זה היא, כי התקלה תתוקן בתוך שלושה שבועות.

מהנהלת בתי־הזיקוק נמסר, שנעשים מירב המאמצים על־מנת לתקן את התקלה ולחדש את הייצור בהקדם האפשרי.

מזכיר מועצת פועלי עכו, יהושע כץ מסר, כי יציאת העובדים לחופשה נעשתה בלית־ברירה ובתיאום עם ועד העובדים המודע לבעייה.

هكذا من الأصل

„כור" צופה השנה הפסד של 90 מיליון דולר

אם „תוכנית המפנה" תתנהל על פי המתוכנן ★ ההפסד ב־1987 הסתכם ב־389 מיליון שקל, מזה 302 מיליון שקל הפסד תפעולי ★ ההוצאות לפיצויים וסגירת מפעלים הסתכמו ב־100 מיליון שקל ★ במשך שנתיים עוזבים את „כור" 5,600 עובדים, מהם 3,000 השנה ★

מאת דרור שרביט

„כור" צופה השנה להפסד של 90 מיליון דולר, אם „תוכנית המפנה" (תוכנית ההבראה) תתנהל על פי המתוכנן. ההפסד שנרשם במחצית הראשונה השנה ב־1988 הסתכם ב־40 מיליון דולר, לאחר הפסד של 250 מיליון דולר, 389 מיליון שקל בשנת 1987. החזרה לרווחיות צפויה רק ב־1990.

ההפסד חסר-התקדים ב„כור" ב־1987 שחק קרוב לשליש מהונו העצמי של הקונצרן (ללא זכויות מיעוט). לפני מס הסתכם ההפסד ב־436 מיליון שקל בהשוואה להפסד של 6 מיליון שקל בשנה הקודמת ומרכיביו העיקריים של הגידול בהפסד הם: גידול הוצאות המימון ב־178 מיליון שקל, הוצאות חד פעמיות לפיצויים והבראה ב־100 מיליון שקל וגידול בהפסד התפעולי בסך 152 מיליון שקל.

במחצית הראשונה ב־1987 פירסם הקונצרן הפסד של 94 מיליון שקל. ד"ר שמעון רביד, מנהל הכספים ופעולות ההבראה ב„כור" מסביר את הקפיצה בתוצאת ההפסד בשני גורמים: פעולות ההבראה במחצית השניה שעלו 100 מיליון שקל וביטול הכנסה של שטר ההון של חברת העובדים שנרשם במחצית הראשונה שהעלה את ההפסד לאותה תקופה (במונחי דצמבר 1987) ל־130 מיליון שקל.

יחס ההון לחובות לא חורג מההתחייבות

ההפסד הכבד ב„כור" ב־1987 יוצר בעיות כספיות בתזרים המזומנים של הקונצרן וברזרבות הנזילות העומדות לרשותו. עם זאת מבחינת מבנה ההון והחובות, היכולת לעמוד בפרעון החובות והתחייבות לשמור על יחס מינימאלי בין ההון להלוואות יש לקונצרן עדיין מרחב מחיה רב המאפשר לו להמשיך בתוכנית ההבראה.

הפסד 1987 גרם לשחיקת ההון העצמי כמעט בשליש ובסוף 1987 הוא הגיע ל־655 מיליון שקל. ביחד עם זכויות המיעוט הסתכמו האמצעים ההוניים של הקונצרן ב־1.1 מיליארד שקל. ל„כור" התחייבות בבורסות בארה"ב ובישראל שהתחייבויותיו לא יעלו על פי שלוש מההון העצמי. חישוב מראה כי גם לאחר ההפסד הכבד ב־1987 יחס זה מגיע ל־2.6 ואם אמנם יסתכם ההפסד השנה ב־90 מיליון דולר, לא צפוייה הפרתו גם ב־1989.

בני גאון מסר אתמול כי אף בנק לא הודיע ל„כור" על הפסקת קווי אשראי או ביקש לפרוע קווי אשראי שהועמדו לקבוצה. אך לנוכח בעיית תזרים המזומנים בקונצרן הוחלט להשקיע השנה פחות מזיקוי הפחת. אף שצפויות בעיות נישור בתחום הפיננסי מציין ד"ר רביד כי השנה לא צפויות הוצאות חד–פעמיות של כ־200 מיליון שקל וגם הקטנת כח האדם בקבוצה תקטין במידה משמעותית את הוצאות השכר. על פי התוכנית יעלה השנה השכר פחות מהאינפלציה לאחר ויתור של 5 אחוזים בשכר על ידי כל עובדי הקונצרן.

במסיבת עתונאים שקיימו אתמול ראשי הקונצרן בו הוצגו תוצאות 1987 ו„תוכנית המפנה" תיאר מנכ"ל „כור" בני גאון במילים קשות את תוצאות השנה הקודמת והסיבות שגרמו להן. הוא ציין כי „כור" נקלעה למשבר כספי ניהולי קשה. הארגון שידר את מעוך הכספים ללא כל אוריינטציה שיווקית או עסקית. נוצרו בעיות קשות בתפקוד מנהלים ועיוותים בנושאי שכר. מערכת יחסי העבודה נפגעה ורמות היעילות היו נמוכות לפי כל קנה מידה תחרותי. לתוצאות הקשות גרמו גם כמה מרכזי הפסד גדולים כמו: כור מתכת (60 מיליון שקל), סולתם שהפסידה במחצית הראשונה השנה 15 מיליון דולר נוספים, יובל גד, תגל וגולדפרוסט.

תחת הכותרת ב„מה שגינו" מנה המנכ"ל החדש של הקונצרן חטאי עבר רבים כמו: רכישת חברות והקמת מפעלים שלא תרמו להכנסה נוספת, מתן עדיפות לנושאים חברתיים במקום לשיקולים כלכליים, הפעלת הקונצרן ללא אסטרטגיה מנחה, ניהול ללא מיומנויות עסקיות, מעוך בקרה כושל שלא התריע בזמן, הגבה איטית לשינויים סביבתיים, קניית שקט תעשייתי תוך הקרבת „אקוויטי" לצורך תשלום פיצויים ושכר וייצור למלאי במקום לקבל החלטות כאובות על סגירת קווי ייצור.

נתונים נוספים מהתוצאות הכספיות של „כור" ל־1987 מצביעים על גידול המכירות ב־3.6 אחוזים ב־1987 ל־4.2 מיליארד שקל, מזה יצוא של 773 מיליון דולר, שגדל ב־25 אחוז במונחים דולריים. היצוא היווה 31 אחוז מכלל המכירות של „כור" ב־1987 בהשוואה ל־29 אחוז ב־1986.

גאון: יותר שיווק ומזון פחות מתכת

תוכנית המפנה של „כור", ששלביה הראשונים החלו עוד ב־1987 קיבלו תחת ניהולו של בני גאון כמנכ"ל הקונצרן דגשים חדשים וחריפים יותר. „לא יהיו יותר מפעלים מפסידים בקונצרן בסוף 1989" הוא התחייב אתמול. „כור" תפעל עתה כחברת אחזקות וכל קבוצה במסגרתה תצטרך להוכיח רווחיות.

הענפים המועמדים לקידום בקונצרן הם ענפי המזון, השיווק הבינלאומי והכימיה. בענף המתכת ישנה כוונה לקצץ פעילויות בשיעורים חדים. בתחום המזון מעריך גאון שניתן ליצור חברה שתמכור במיליארד דולר לשנה וזאת על ידי ניצול כח היצור והשיווק המשותף של מפעלי חברת העובדים ורשתות השיווק וכן על ידי רכישת חברות שיווק בחו"ל. המגמה העיקרית בתחום האלקטרוניקה (תדיראן וטלרד בעיקר) היא לביסוס בעוד שישנה כוונה לפתח את תחומי השווק הבינ"ל והשירותים בקבוצת "כור".

גאון מציין כי „כור" כבר החלה בישום תוכנית המפנה בהנהלת הקבוצה. ארבעה אגפי הנהלה כבר בוטלו וכור סחר שצרדה 35 עובדים. תוך חודשיים תימנה הנהלת „כור" לא יותר מ־100 עובדים. משמעות העובדה החדשה מחייבת עתה גם מנהלים בהחתמת כרטיסי נוכחות והפלא־פונים בוטלו לכל המנהלים.

בתחום כח האדם מציע כיום הקונצרן ניידות בתוך המפעלים לעובדים שיפוטרו. צמצום מספר הקבוצות ב„כור" לשש יביא לחיסכון ניהולי של 50 איש ו־25 כלי רכב. כתוצאה מאיחוד מפעלים צפוי צמצום ניהולי נוסף של 70 עובדים ו־20 כלי רכב. החלטה שהתקבלה שלשום קובעת כי פיצויי הפיטורים בקבוצה יהיו בעתיד רק בהתאם לחוק ולהסכמים הקיבוציים, בעוד שפיטורי יעול במסגרת המפעלים עצמם ימומנו ממקורותיהם התפעוליים.

עליות בבנקאיות ירידות בחופשיות

● הנתונים על הרעה במשק ואי תפקוד מצד האוצר עד לבחירות מביאים לסימני שאלה גדולים לגבי המתרחש בשוק ההון ● פדיונות כספיים בקרנות המתמחות במניות ובקרנות מעורבות ● לאומי פיא – הקרנות הסולידיות רוכשות מניות איכות במחירים נוחים ● מתחילת ינואר 1988 הפסידו המחזיקים מניות כ־27% מכספם ● פרשנים מעריכים כי סבלנות המשקיעים בקרנות תלך ותפקע בהדרגה ● שער הדולר השחור 1.73, ביקושים גדולים לבנקאיות שבהסדר, ירידות שערים במניות המשתנים ובחופשיות בנפח כספי מצומצם ● מאזן כור ותוצאותיו עשויים לפגוע בבנק הפועלים עקב היותו הבנקאי המרכזי של כור, זעם בהסתדרות על מועצת המנהלים של כור ● בבורסה תמהים מי רכש לפני כחודשיים לערך מניות כור תוך עליות שערים חדות בניגוד לכל הגיון כלכלי ● גוברים הלחצים להורדת ריבית החובה במשק, ריבית החובה כפולה ויותר מריבית הזכות המשולמת למפקידים ● מניות רבות נסחרות במחירים אטרקטיביים להשקעה בהסתמך על קריטריונים כלכליים טהורים, הציבור מחפש שקט נפשי וסולד מפעילות במניות ● מתחילת 1988 הפסידו המשקיעים במניות כ־35% ריאלית מכספם

מאת שמואל רוזנבלום

בשוק המניות אין חדש, ביקושים לבנקאיות שבהסדר ועליה בשער הדולר היציג ומנגד המשך שחיקת השערים במניות החופשיות כבדות וקלילות כאחד. חוסר העניין הציבורי במתרחש בשוק המניות הינו ענין מוגמר וברור, חוסר הפעילות של הגורמים המוסדיים מתחיל אף הוא להפוך ענין מוגמר וזוהי הדאגה העיקרית בבורסה. הנתונים המסתמנים במשק ואשר מעידים על אפשרות הגעה כלכלית עמוקה, כאשר מנגד באוצר לא יוזמים מהלך כלשהוא לשינוי תמונת המצב הכלכלית לפחות עד לבחירות, מביאים ליאוש ואכזבה בשוק המניות.

אנשי לאומי פיא עימם שוחחנו אתמול ציינו כי לדעתם בירידות נוספות של כ־2% תבלם המגמה השלילית בבורסה וזאת בהתחשב ברמות מחירים נמוכות במניות איכותיות. קשה להעריך עד כמה תתאמת תחזית זו ועד מתי יתאזרו המשקיעים בקרנות בסבלנות אינסוף לספוג הפסדים. מאזן כור היה כמובן הנושא המדובר ביותר אתמול בבורסה.

במניות הבנקאיות שבהסדר נרשמו ביקושים גדולים ונפח פעילות כספית נאה תוך עליות שערים עד 1.6%. מניות המשתנים ירדו כ־2.5% בהיקף פעילות דל עד מצומצם. במניות החופשיות נרשמו ברוב כלל ירידות, בלטו ירידות חדות בכלל אלקטרוניקה אופציה 16% –, רים 10% –, פז השקעות 9.3% –, גבור 10% –, מבני תעשיה 6.8% –, אלקטרה 8.8% –, תגל 5 56%–!

כור – מי קנה ומדוע?

פירסום מאזנה הגרוע של חברת כור מעלה תמיהה חדשה בבורסה. כבר סיפרנו לפני זמן קצר כי ברוקר ידוע רכש מניות הסבה לפני פרסום הידיעות על המאזן הגרוע תוך עליות שערים חדות. פרשה דומה התרחשה במניות כור אשר זכו לעדנה מחודשת לפני כחודשיים תוך ביקושים ועליות שערים חדות שבאו מאורח מחר ביותר. בכל הידוע מחזיקה לאומי פיא בכמות נכברה ממניות החברה והיא ניצלה את עליות השערים לביצוע מכירות.

מקורות שקליים וריבית חובה

בנק לאומי ובנק דיסקונט הודיעו שלשום כי בכוונתם להוריד את ריבית החובה בשיעור של 2.4% לערך. בשוקי הכספים נוצרה סיטואציה שבמסגרתה ריבית החובה במשק כפולה ויותר מריבית הזכות. בכל הנראה מתעתד בנק ישראל ללחוץ על המערכת הבנקאית להוזיל את ריבית החובה בשיעור נוסף מעבר להודעת בל"ל ודיסקונט. [illegible] המשולמת גם לבעלי פקדונות קטנים.

דולר שחור – 1.73

בשוק השחור ממשיך שערו של הדולר השחור לעלות באורח קל ואתמול ביקשו סוחרים 1.73 עבור הדולר. בעיסקאות בתמורה כספית גדול, המתבצעות במקומות של ריכוזים חרדיים בעיקר, כבני ברק וירושלים נקבע שער הדולר 1.72 לערך. ראוי לציין שגם כיום לאחר ההתעוררות בדולר בשווקים הבינלאומיים ועם הפתח עונת התיירות לחו"ל עדיין מתבצעות עיסקאות בהיקף כספי קטן יחסית לעבר.

אנקור וזיק – רעיונות חדשים והפסדים חדשים – ישנים

במהלך החודשים האחרונים בשוק המניות הגו שני גורמים בורסאיים רעיונות חדשים לפעילות בורסאית. הרעיון הראשון שייך לחברת יוניטרסט שהקימה קרן נאמנות חדשה בשם „זיק" המשקיעה לפחות 51% מנכסיה במניות הרשימה המקבילה. המשקיעים בקרן זיק הפסידו יותר מ־20% מכספם נומינלית, כאשר לדעת רבים חברת יוניטרסט נאלצה לרכוש חלק מהמניות שקרן מכרה וזאת עקב סחירות דלה. הרעיון השני שייך לבנק אמריקאי מקבוצת בנק הפועלים, קרן אנקור מאפשרת לבעלי פיקדונות מטבע זר במעמד תושבי חוץ ונוספים להשקיע במניות בבורסה הישראלית בהתאם לחוקי המטבע הנדרשים בפעילות זו. מתחילת היווסדה (לפני מספר חודשים בלבד) ספגו המשקיעים בקרן אנקור כ־10% יותר הפסד נומינלי על השקעתם. למותר לציין שמי שהמיר דולרים לצורך רכישת תעודות באנקור ספג הפסד נוסף בשערי המטבע שבין השער היציג אז והיום, בנוסף הדולר מתחזק בעולם והקרן ממשיכה לרדת. אין ספק שבימים כתיקנם רעיונות חדשים כזיק ואנקור היו נוחלים הצלחה סבירה. בשוק מניות עגום כשלנו הולכים ההפסדים וגדלים בהדרגה ועימם פגה התעניינות והסבלנות של המשקיעים. מעניין להוסיף ולציין כי מתחילת ינואר 1988 הפסידו המשקיעים בקרנות המתמחות במניות כ־27% ריאלית מכל השקעתם. שיעור הפסד כמעט זהה קיים בקרנות מוסדות המניות אשר נתח המניות אצלן נמוך מקרנות המניות המתחרות.

הודעות מהבורסה

יאה תעשיות – חברת רבלון המחזיקה בכ־78% ממניות יאה מתעתדת לפנות בהצעת רכש למניות שבידי הציבור על פי המחיר ששולם לבעלי הענין הקודמים בחברה 2355%.

ישום – חברת בת של ישום „ישסק" חתמה על הסכם-כוונות לגיוס 2.5 מליון דולר [illegible]

אי.אם.אי – בשנת 1987 הסתכמו [illegible] 5.09 מליון שקל [illegible] 1986. מחזור המכירות של החברה הסתכם ב־140 מליון שקל.

עסיס אחזקות – החברה חתמה עם „אוסם" על הסכם למכירת ציוד החברה, מלאי ומוניטין בסך כספי של 1.7 מליון דולר לערך. בנוסף החברה עסיס לאוסם חלק ממקרקעיה.

לאומי פיא – קרנות הנאמנות שבניהול לאומי פיא הגדילו אחזקותיהם במניות סחר פיתוח.

עיט – עזריאל בריקנין מונה למנכ"ל חברת עיט.

אינטרגמא – בעלי ענין בחברה רכשו 13682 ע.נ. מניות אינטרגמא 5 בשער 635 נקודות.

• הכותב מנהל תיקי השקעות

התשואות השנתיות בבנקאיות שבהסדר – פדיון 1988 –

מניה	תשואה	מניה	תשואה
צמ"ד בי. רגילות	13.62%	פועלים ע"ש	13.52
אי.די.בי. ב'	13.84%	פועלים מוכ"ז	13.80
אי.די.בי. א'	13.59	כללי	12.87
איגוד	13.48	בל"ל סטוק	12.92
דיסקונט ב'	14.88	מימון וסחר 1	13.22
דיסקונט א'	13.87	מימון וסחר 5	5.37
המזרחי ע"ש	15.40	כללי ש"ה 7	14.80
המזרחי מוכ"ז	14.09	דיסקונט ש"ה ב'	16.67

שערי מטבע חוץ ביום 27.06.88

המטבע	בנקנוטים לאומי קניה	לאומי מכירה	הפועלים קניה	הפועלים מכירה	דיסקונט קניה	דיסקונט מכירה	העברות והמחאות לאומי קניה	לאומי מכירה	הפועלים קניה	הפועלים מכירה	דיסקונט קניה	דיסקונט מכירה	שער יציג
1 דולר ארה"ב	1.58	1.65	1.57	1.65	1.57	1.64	1.6109	1.6311	1.6075	1.6275	1.6090	1.6292	1.6197
1 מארק גרמני	0.87	0.91	0.87	0.91	0.86	0.91	0.8837	0.8947	0.8825	0.8935	0.8840	0.8951	0.8904
1 לישט"ש	2.70	2.82	2.70	2.85	2.71	2.84	2.7603	2.7949	2.7464	2.7806	2.7609	2.7957	2.7802
1 פרנק צרפתי	0.25	0.27	0.25	0.27	0.25	0.27	0.2622	0.2655	0.2621	0.2654	0.2619	0.2652	0.2640
100 ינים יפאניים	1.21	1.26	1.21	1.26	1.20	1.26	1.2311	1.2465	1.2280	1.2433	1.2293	1.2448	1.2371
1 גולדן הולנדי	0.77	0.81	0.77	0.81	0.77	0.81	0.7862	0.7960	0.7838	0.7935	0.7848	0.7947	0.7901
1 פרנק שוויצרי	1.05	1.10	1.05	1.10	1.05	1.10	1.0704	1.0838	1.0660	1.0793	1.0683	1.0818	1.0751
1 כתר שוודי	0.25	0.26	0.25	0.26	0.25	0.26	0.2575	0.2608	0.2566	0.2598	0.2572	0.2604	0.2587
1 כתר נורבגי	0.24	0.25	0.24	0.25	0.24	0.25	0.2449	0.2480	0.2435	0.2466	0.2443	0.2474	0.2463
1 כתר דני	0.23	0.24	0.23	0.24	0.23	0.24	0.2329	0.2358	0.2327	0.2356	0.2328	0.2357	0.2343
1 מארק פיני	0.37	0.38	0.36	0.38	0.36	0.39	0.3739	0.3786	0.3727	0.3774	0.3724	0.3771	0.3755
1 דולר קנדי	1.30	1.36	1.30	1.36	1.30	1.37	1.3302	1.3469	1.3263	1.3428	1.3286	1.3453	1.3392
1 דולר אוסטרלי	1.23	1.35	1.26	1.35	1.27	1.36	1.3089	1.3253	1.3053	1.3216	1.3056	1.3220	1.5164
1 ראנד דרא"פ	0.45	0.54	0.42	0.83	0.44	0.61	0.6926	0.7012	0.6985	0.7021	0.6927	0.7014	0.6973
10 פרנקים בלגיים	0.41	0.43	0.41	0.43	0.41	0.43	0.4212	0.4264	0.4216	0.4268	0.4222	0.4276	0.4250
10 שילינגים אוסטריים	1.23	1.29	1.23	1.29	1.23	1.30	1.2574	1.2732	1.2549	1.2705	1.2540	1.2698	1.2644
1000 לירטות איטלקיות	1.17	1.23	1.17	1.24	1.18	1.26	1.1954	1.2104	1.1916	1.2064	1.1940	1.2090	1.2009
1 „סלי" (ECU)	—	—	—	—	—	—	1.8396	1.8627	1.8279	1.8507	—	—	1.8492
1 דינר ירדני	4.28	4.54	4.44	4.73	4.49	4.80	—	—	—	—	—	—	4.4218
10 לירות לבנוניות	—	—	0.09	0.10	0.03	0.04	—	—	—	—	—	—	0.0455
1 לירה מצרית	0.72	0.76	0.62	0.66	0.67	0.72	—	—	—	—	—	—	0.7046

שערי מניות

בנקים מסחריים

שם המניה	השער	המחזור	השינוי בנקודות	השינוי ב־%	היצע/ביקוש
שאינם בהסדר הצמדה					
אר.הה. ש	19400	20.0	-196	-1.0	-20.0
סכנות 1	1056	886			+483
סכנות 5	599	863	-8	-1.5	-866
כללי לא בהסדר 1	14700	84.0	-150	-1.0	-74.0
בהסדר הצמדה ל־88					
אי.די.בי כ"ד ל־88	113500	570	+1800	+1.6	+2048
אי.די.בי ב' ל־88	112650	1.0	+1200	+1.1	+45.0
אי.די.בי כ"א ל־88	674101		+1000	+.1	+2.0
איגוד 1 ל־88	84440	154	+1500	+1.6	+450
דיסקונט ב' ל־88	146000	67.0	+3987	+2.8	+296
דיסקונט א' ל־88	143950	92.0	+1500	+1.1	+670
דיסקונט ש"ה ב' 88	18150 תב	15.0	+1650	+10.0	+55.0
מזרחי ש' ל־88	46490	500	+500	+1.1	+1774
מזרחי מ' ל־88	46700	152	+800	+1.7	+428
הפועלים מכב 88	99697	14.0	+3897	+4.1	+20.2
הפועלים ש' ל־88	76720	1024	+820	+1.1	+3591
הפועלים מ' ל־88	76080	145	+240	+.3	+531
כללי א' ל־88	194087	28.0	+387	+.2	+14.0
כללי ש"ה 7 ל־88	9400	77.0	+100	+1.1	+100
כללי סטוק ל־88	48700	1455	+390	+.8	+1524
בלל 711 ל־88	17520	210	+150	+.9	+394
מימון וסחר 1 ל־88	64122		+2		+10.0
מימון וסחר 5 ל־88	33350				
בהסדר הצמדה ל־89					
אי.די.בי כ"ד ל־89	138770	37.0	+100	+.1	+31.0
אי.די.בי ב' ל־89	*** לא נסחר ***				
אי.די.בי כ"א ל־89	*** לא נסחר ***				
איגוד 1 ל־89	102810	5.0			-5.0
דיסקונט ב' ל־89	*** לא נסחר ***				
דיסקונט א' ל־89	176920	1.0	+820	+.5	+64.0
מזרחי ש' ל־89	56830	40.0	+50	+.1	+15.0
מזרחי מ' ל־89	*** לא נסחר ***				
הפועלים ש' ל־89	94900	72.0	+800	+.9	+151
הפועלים מ' ל־89	94011	21.0	+450	+.5	+72.0
כללי א' ל־89	241200	2.0	+2800	+1.2	+48.0
בל"ל סטוק ל־89	60070	337			-167

בנקים למשכנתאות

שם המניה	השער	המחזור	השינוי בנקודות	השינוי ב־%	היצע/ביקוש
אדנים 0.1	19400	1.0			-1.0
לאומי משכנתאות ש	7245	48.0	-80	-1.1	-48.0
לאומי משכנתאות מ	7860				
כרמל ש	155.0	3505	-2.0	-1.3	-1222
פיתוח ומשכ' 1	2100	764	-65	-3.0	-964
משכן מ"ד 1	4150	635	-157	-3.6	-541
בנק עצמאות 1	16800	7.0	-200	-1.2	-7.0
הבינלאומי למשכ'	6640	107	-60	-.9	-107
טפחות מכב ש	19528				+20.0
טפחות רג ש	20589	20.0			+10.0

מוסדות מימון

שם המניה	השער	המחזור	השינוי בנקודות	השינוי ב־%	היצע/ביקוש
החקלאות מכב א	*** לא נסחר ***				
החקלאות מכב ג	*** לא נסחר ***				
לאומי תעשיה א ש	15350	13.0	-150	-1.0	-48.0
פתוח תעשיה מכב	*** לא נסחר ***				
פת תעש בכ ג	*** לא נסחר ***				
פת תעש בכ גג	*** לא נסחר ***				
פת תעש בכ גגג	*** לא נסחר ***				
פת תעש בכ ד	*** לא נסחר ***				
פת תעש בכ דד	*** לא נסחר ***				
מרכז קבלנים 5.0	900 תב	536	-51	-5.4	-1666
תעיות בכ	*** לא נסחר ***				
כלל ליסינג 0.1א	15850	36.0			+5.0
כלל ליסינג 0.5ב	14185	24.0	-300	-2.1	-24.0

ביטוח

שם המניה	השער	המחזור	השינוי בנקודות	השינוי ב־%	היצע/ביקוש
אילון בטוח 1	100.0	11205			+18649
איתן ביטוח 1	95.0	5400	-5.0	-5.0	-14026
אריה 0.1	1030	500	-34	-3.2	-451
בטוח משנה 1	350	700	-1	-.3	-907
בטוח משנה 5	148.0	513			-43.0
בטוח משנה אופ 2	213	674	-3	-1.4	-674
בטוח משנ' שוט-אפ	107.0	21600	-1.0	-.9	-25600
הדר 1	134.0	7602	-1.0	-.7	-7602
הדר 5	102.0 תב	9277	-8.0	-7.3	-15696
הדר אופ 2	97.0 תב	1500	-6.0	-5.8	-3500
הפניקס 1	* 435	1078	-10	-2.2	-1489
* ביצוע חלקי 80.60%					
הפניקס 5	430	1653			+190
המסחר-הראל 1	5190	50.0	-10	-.2	-5.0
המסחר-הראל 5	4250 תב	100	-228	-5.1	-279
כלל ביטוח 1	288	12513			-8752
כלל ביטוח אופ'	46.0	29189	-1.0	-2.1	-35163
כלל ביטוח אג"ח	99.0	5520	-1.0	-1.0	-5520
מנורה 1.0	730				-401
מנורה 5.0	620	168			-698
סהר ביטוח 1	164.0	8350	-1.0	-.6	-8350
סקורנס 1	876	350			+35.0
צור שמיר 1	214	1561			-1561
ציון החזקות 1	2147 מ		-113	-5.0	-145
ציון החזקות 5	747				-30.0

מסחר ושרותים

שם המניה	השער	המחזור	השינוי בנקודות	השינוי ב־%	היצע/ביקוש
מסחר					
אינטרגמא 1	700	76.0			-35.0
אינטרגמא 5	622	2522	-18	-2.8	-7522
מגיד עזרא 1	390	1001			-1001
מגיד עזרא אופ 2	110.0	1745			+1370
כלל סחר אופ ד	220	5820	-15	-6.4	-5922
כלל סחר אגח 2	140.0	2000	-1.0	-.7	-2080
קריסטל 1.0	*** הפסקת מסחר ***				
רקס 1	10000				+20.0
רקס 5	8550 תב	69.0	-950	-10.0	-69.0
שופרסל א' 0.02	859	2145	-28	-2.3	-2468
שופר-סל אופ ד	3120	348	-60	-1.9	-83.0
שופר-סל אג"ח	110.0	[illegible]			[illegible]
שרותים					
אמתא 0.01	269 תב	2800	-16	-5.6	-2800
ספנות הספקה 1	329	1567	+10	+3.1	+1267
ספנות הספקה 5	140.0	5519	-3.0	-2.1	-3519
ספנות הספקה אופ	91.0 תב	2008	-8.0	-8.1	-7820
ספנות הספקה אגח	97.5	136450	-.5	-.5	-228920
קרור הספקה 1	360	1878	-15	-3.5	-2287
קרור הספקה 10	136.5	11688	-7.0	-4.9	-25938
מוטורי ערובה 1	786	253			+153
מוטורי ערובה 5	547				-800
מלונות ושרותי תיירות					
גלי זוהר 1.0	*** הפסקת מסחר ***				
גלי זוהר 5.0	*** הפסקת מסחר ***				
מלונות דן 1	1050 תב	196	-64	-3.7	-196
מלונות דן 5	880	400	-24	-2.9	-400
חוף האלמוג 0.1	7630	20.0			
מלונות ירדן 1.0	1734				-1.0
ים סוף 1	212	11896			+7546
ים-סוף אופ 1	144.5	4500			-2800
מחשבים ושרותי מחשב					
ת.י.ל. 1	171.0	2000			-1000
ת.י.ל. אופ ב	38.3	38806	-7	-1.8	-28508
ת.י.ל. אגח א	106.0		-1.0	-.9	-8971
יעז"א 1	4900	40.0			-49.0
מ.ל.ל. 1	2836				
מ.ל.ל. 5	919				-100
ניקוב 1	*** לא נסחר ***				
ניקוב 5	*** לא נסחר ***				
ניקוב אופ 2	*** לא נסחר ***				
תים מחשבים 1	557				

מקרקעין ופיתוח

שם המניה	השער	המחזור	השינוי בנקודות	השינוי ב־%	היצע/ביקוש
נדל"ן בינוי ופיתוח					
אזורים אופ ו	428 תב	1856	-40	-8.5	-4311
אזורים אגח 3	137.5	14857			+5143
אילון מלונ' 1	*** לא נסחר ***				
אילון מלונ' אופ	*** לא נסחר ***				
אל-רוב 1	300	1267	-13	-4.2	-1817
אפריקה 0.1	34250	66.0	-1000	-2.8	-71.0
אפריקה אופ 5	14100	1.0			-1.0
ארזים 1	478 קו		+23	+5.1	+16829
אירוון 1	2520	64.0			-64.0
אירוון 5	1781 תב	730	-100	-5.3	-514
ברגביץ' 1	2574	6.0	-26	-1.0	-6.0
ברגביץ' 5	2172	68.0			-68.0
דוד הנקור 1	4620				
דרעי 1	176.0	500	+1.0	+.6	+1000
דרעי 5	123.0				
ד"ר-לן 1	1533 תב	425	+118	+8.3	+268
הסקלה 1.0	*** לא נסחר ***				
הסקלה 5.0	*** לא נסחר ***				
ת.ב.ב. 0.1	*** הפסקת מסחר ***				
ת.ב.ב. 0.5	*** הפסקת מסחר ***				
כללית ים אופ 1	65.0	11070			+3847
גב-ים 1	3412	699			+253
גב-ים 5	3160	384			-344
מבני תעשיה 1	68.0 תב	25757	-5.0	-6.8	-63637
מבני תעשיה אופ'	21.0	108153	-.2	-.9	-112618
מבני תע' אגח להמ	100.0	5895	-1.5	-1.5	-18555
ישפרו 1	3450	156	-11	-.3	-97.0
ישראלום 1	1270	582	-29	-2.2	-882
ישרום 1	15100	188	-600	-3.8	-223
מקן פיתוח 1	4900	3.0			-3.0
לומיר 1	5277	139			-139
לומיר 5	1600 מ		-85	-5.0	-725
מ.ת.מ. 1.0	252	8532	-9	-3.4	-8532
מ.ת.מ. אופ 2	120.0 תב	2000	+8.0	+7.1	+1896
מ.ת.מ. אגח א	800				+2717
מגורי בניה 1.0	405	735	-2	-.5	-535
מישאל 5	130.0	18105			+5292
מישאל אופ א	101.0	8840			-2897
סבוב 5	1090	210	+15	+1.4	+5.0
קרישביץ 1	225	987	-6	-2.6	-987
קרישביץ 5	98.0	12040			+9790
לפידות 1	192.0	2605			+1759
לפידות 5	74.5	6667	-.5	-.7	-966
לפידות אופ 2	33.0				
לפידות אגח 1	90.0	17850			+15000
נאות אביב 0.5	2910	156	-10	-.3	-138
נכסי אזורים 1	196.0	2733	-5.0	-2.5	-2733
נכסי אזורים אופ	50.0	8150	-2.0	-3.8	-8150
נכסי אזורים אגח	91.0	35680	-.5	-.5	-21371
סהר החזקות 1.0	500	2000	-21	-4.0	-2440
סולל 1	1482				
קיסריה 1	2757				
קיסריה 5	1155	150	+15	+1.3	+14.0
רוגובין 1	175.5	2000			-2000
רוגובין 5	118.5	700	-4.0	-3.3	-2700
רוגובין אופ 2	421				
רוגובין אגח א	128.0	35510	-.5	-4	-35510
חקלאות					
מסע' הדר 0.1	2490	300	-10	-4	-78.0
מסע' הדר 0.5	2490	200	+50	+2.0	+230
מהדרין 1	4550	357	-102	-2.2	-357
מהדרין אופ 1	1690		-80	-4.5	-395
נכסי הדרים 1	1220	591	-30	-2.4	-591
פריאור 5	1975	2000	+25	+1.3	+1150

תעשייה

שם המניה	השער	המחזור	השינוי בנקודות	השינוי ב־%	היצע/ביקוש
מזון ומבק					
דובק מב ש	1580	75.0	-45	-2.8	-75.0
דובק מב מ	1535	77.0	+5	+.3	+22.0
עלית 1	270	800	+12	+4.7	+440
זכלכל 5	261				-300
זכלכל אגח 1	99.5				
שמש בניה 1	24500	3.0	-500	-2.0	-13.0
שמש בניה 5	16954	3720	-946	-2.0	-6800
[illegible]	690	50.0	-27	-10.0	-136
[illegible] 5	452	265	-1	-2	-547
יצחר אופ 2	210	97.0	-25	-10.6	-97.0
מן 1	*** לא נסחר ***				
מן 5	*** לא נסחר ***				
מבטח 1	14000	20.0	-200	-1.4	-20.0
עקיפ 5	*** לא נסחר ***				
שלמה אבל 1	1399				
שמן מכב א 4	1061	168	-37	-3.4	-265
טקסטיל והלבשה					
ארגזר 1	234 תב	1365	-20	-7.9	-3672
ארגזר אופ 2	87.5	5127			+1106
ארגזר אגח 1	108.5	2000	-.5	-.5	-2000
אופים 1	267				
אופנת ברוך 1	185.0	480	-1.0	-.5	-480
אופנת ברוך 5	126.0				
אופנת ברוך אגחא	154.5 מב		-7.5	-4.6	-2360
ארגמן רג ש	6350 תב	27.0	-450	-6.6	-127
דלתא-גליל 0.1	640	2618	-15	-2.3	-2918
דלתא-גליל 0.5	592	2308	-15	-2.5	-2683
מטוויות מאוחד 1	*** לא נסחר ***				
מטוויות מאוחד 5	*** לא נסחר ***				
ויסלבג 1	173.0				
ויסלבג 5	139.5	222			-222
חדידן 1	3210	80.0			-30.0
דיקית 1	1308	500	+20	+1.6	+700
דיקית 5	1135	526	-25	-2.2	-481
דיקית אופ ב	300	985			+985
כותפר 1	81.0	1775	-3.0	-3.6	-1775
כותפר אופ 1	36.0				-5050
קורדיה 1	497	267	-20	-3.9	-88.0
קורדיה 4	346 תב	2696	-38	-9.9	-2696
ליבנת 1	82.5 מב		-4.5	-5.2	-6480
עים 1.0	235 תב	500	-13	-5.2	-1570
עים 5.0	115.0	2350	-4.0	-3.4	-4751
עים אופ 2	74.0	3000	-4.0	-5.1	-12375
עים אגח 1	102.5				
עמק 1.0	106.0	2117			+438
עמק אופ 1	37.0	5054			+9946
פולגת א 1	520	114	-20	-3.7	-314
פולימון א 0.5	4140	393	+40	+1.0	+332
פרגוד 1	789	300	-21	-2.6	-950
גיבור-סבריבה	* 2430	104	-270	-10.0	-239
* ביצוע חלקי 56.00%					
מתכת ומוצריה					
אורדן 1	3680 תב	226	-240	-6.1	-311
אורדן 5	3525		-5	-.1	-31.0
אלומית 1	6600				
אלומית 5	5290	100	+150	+2.9	+100
כבלים 1	331	818	-6	-1.8	-3618
כבלים אופ 1	79.5	1500			-2442
כבלים אג"ח-אופ'	99.5	4300	-.5	-.5	-4300
כבלים אגח א	102.0	8402	-.5	-.5	-11402
התכוף 1.0	366 מב		-19	-4.9	-4144
התכוף 5.0	157.5 תב	400	-16.0	-9.2	-3217
התכוף אופ	604 תב	205	-141	-18.9	-445
דיקה 1	1590				-12.0
דיקה 5	1112		+1	+.1	+50.0
קטמאוות מה 5	2295	189	-5	-.2	-189
כבלי ציון 1.0	2150	162	-42	-1.9	-212
כבלי ציון 5.0	1115	1490	-20	-1.8	-1840
מתכת קרמי 1	147.0	6928	+1.0	+.7	+598
מתכת קרמי 5	85.0	600	-1.0	-1.2	-8432
מרשתן 0.1	20900	1.0	-900	-4.1	-41.0
מרשתן 0.5	7225				
סקר פלדה 1	1415	750	-45	-3.1	-750
קילג 1	470				-312
קילג 5	242	2000			+1820
קל"ל 1	2360	150	-40	-1.7	-150
קל"ל 5	1880				
קל"ל אופ	895	687	-15	-1.6	-1137
קל"ל אגח	122.5	17000	-.5	-.4	-5120
שלדות 5.0	2600	195			+1475
לכ"ש 1	* 391	600	-44	-10.1	-1028
* ביצוע חלקי 58.40%					
לכ"ש 5	325	1000			+1000
חשמל, אלקטרוניקה ואופטיקה					
אלביט 5.0	212583	9.0	-5417	-2.5	-7.0
אלקו 0.1	9500	1.0	-100	-1.0	-30.0
אלקו 0.25 ש	* 4548	79.0	+50	+1.1	+45.0
* ביצוע חלקי 64.00%					
אלקטרה 0.1	1555 תב	1485	-150	-8.8	-1885
אלקטרה א 0.5	1005 תב	2150	-90	-8.2	-4758
אלקטרה אופ 5	698	100	-10	-1.4	-100
אלקטרה אגח 3	130.5	36850			-36850
אריה 0.02	12050	168	-150	-1.2	-87.0
כלל אלקט' אופ א	252 תב	8900	-48	-16.0	-22603
כלל אלק' אגח 1	104.0	10000	-.5	-.5	-13816
ספקטרוניקס 1	802	1080	-8	-1.0	-514
ספקטרוניקס 5	653	200	-8	-1.2	-450
פויכטוונגר 1	314				-115
פויכטוונגר 5	241	200			-200
ביקום 1	1915 תב	287	-135	-6.6	-436
ביקום 5	1220	550	-21	-1.7	-945
קונטיק 1	1661				-35.0
קונטיק 5	1278				-2.0
ת.א.ת. 1	600	2.0			+37.0
ת.א.ת. 5	321	470	-3	-.9	-470
תדיראן 1	601	6155	-20	-3.2	-6841
מוצרי בניה					
א.ש. כלכל בנין 1	135.0	14875	-5.0	-3.6	-28936
אי'סי כלל אופ א	431	350	-9	-2.0	-1710
אי'סי כלל אופ ב	44.9	13909	-1.6	-3.4	-65225
אי.פ.בנין אגח א	136.0	9794			+3336
אי.פ.בנין אגח ב	91.0	20820	+5	+6	+6920
אקרשטיין 1	333	500	-7	-2.1	-1000
אקרשטיין 5	235	5000	-9	-3.7	-5500
אקרשטיין אופ א	277	150	-7	-2.5	-150
אקרשטיין אג"ח 1	130.0	2050			-2050
האחים בלדוס 1	64.0 תב	2894	-7.0	-9.9	-4394
אחים בלדוס אופ	37.8	3239			+2597
מודל השק 1	*** הפסקת מסחר ***				
מוזאיקה 1	*** לא נסחר ***				
מוזאיקה 5	1520				
נגב קרמיקה 1	250	1500	-2	-8	-1500
נגב קרמיקה אופ	95.0	160	-1.0	-1.0	-1145
כימיה, גומי ופלסטיק					
אגן 5	1275	2421	-40	-3.0	-2771
אי'אבס ב 200.0	*** הפסקת מסחר ***				
גל תעשיות 1	250 תב	1195	-21	-8.4	-1005
גל תעשיות 5	154.0 מב		-8.0	-4.9	-1851
גל תעשיות אופ	50.0 תב	4357	-6.0	-10.7	-7357
גל תעשיות אגח 1	102.0				
דשנים 0.1	2450	350	-50	-2.0	-390
דשנים 0.5	1528	511	-20	-1.3	-511
חיפה כימיקל 10.0	*** הפסקת מסחר ***				
ליפסקי 1.0	1695	70.0	+20	+1.2	+70.0
מקסימה 1	550		+25	+5.0	+663
מקסימה 5	435	324			+324
סנו 1	3153	100	-160	-4.8	-142
סנו 5	2823	22.0			-22.0
פריקלאס 1	480	6535	-11	-2.2	-6913
פריקלאס אופ 1	121.5 תב	2569	-11.5	-8.6	-15709
קים 1	4335				-100
קים אופ 2	2480		-49	-2.0	-20.0
קים אגח 1	107.0	4600			-5000
תיא 5	3950 תב	200	-215	-5.2	-614
פרוטרום 10.0	540	5230	-20	-3.6	-12189
עץ ומוצריו, נייר ודפוס					
כתר 1	100.0	3007	-2.0	-2.0	-4158
רפרון 1	5202	58.0			-58.0
רפרון 5	3772				
תמב. 1.0	3330	109			-52.0
יאה 1	2265	22.0	+10	+.4	+1978
לבידי אשקלון 1.	517 תב	439	-58	-10.1	-439
מלק ב 0.5	26500		-900	-3.3	-30.0
קרגל 1	554	7000	-6	-1.1	-6125
קרגל אופ 1	305	500			+395
רים 1	224 תב	1063	-25	-10.0	-2042
רים 4	119.0	2907	-1.0	-.8	-3637
תגל ב 2	15250	10.0			-10.0
תעשיות שונות					
אבריין 1	175.0	1000	-4.0	-2.2	-3955
אבריין 5	87.0	3675			+75.0
חרושת יוד 1	1709				
ה.נ.פולק 1	1070				-110
ה.נ.פולק 5	888				
השקעות תעשיה					
מרכזית כ 0.1	11284	829	-266	-2.3	-1652
כור כב' 1.0	*** הפסקת מסחר ***				
כלל תעש אופ ד	106.0	8688	-6.5	-5.8	-26650
כלל תעש אגח 6	110.0	84000			-34000

חברות להשקעה

שם המניה	השער	המחזור	השינוי בנקודות	השינוי ב־%	היצע/ביקוש
השקעה ואחזקות					
אמפיק ש	* 5070	7.0	-250	-4.7	-24.0
* ביצוע חלקי 33.80%					
אידיבי פית אופב	2679	94.0			-69.0
אידיבי פית אגחא	104.5	5700	-.5	-.5	-8600
אלגד 1	792	1300	-30	-3.6	-500
גוזלת השקעות 1	1010				
גוזלת אופ א	809				-140
גוזלת אגח 1	109.0	9000	-1.0	-.9	-9080
דנבאר 1	649	194	-11	-1.7	-1044
דנבאר 5	369 תב	1285	-41	-10.0	-1285
הכרה לישראל 5	2120 תב	1757	-220	-9.4	-2087
חלפסון 0.1	115900				
חלפסון 1.0 ש	16600	20.0	-300	-1.8	-20.0
אמסא א 0.5	16000				-10.0
השק ויסק אופ	677	2735	-10	-1.5	-2735
השק ויסק אגח א	113.0				
מזרחי השק ש	28280	34.0			-34.0
מור השק אגח 124	14207				
ירדן 1	893	319	-42	-4.5	-319
ירדן 5	570		-2	-3	-224
יעסוד 1	1863 תב	104	-162	-8.0	-104
יעסוד 5	1210	120			-32.0
יטא ש	13200	20.0	-200	-1.5	-30.0
ירדן א 0.1	1037	200			-50.0
ישום 1	60.0	5306			-306
ישום אגח-אופ 1	62.0	9000			+3851
כלל ישראל 50.0	720	700	-30	-4.0	-466
מגור 1	308	500	-3	-1.0	-800
מגור א 5	295		+2	+.7	+200
מגור אופ ב	98.5	966	-1.5	-1.5	-4066
מגור אג"ח 1	131.5				
סחר פיתוח 1	* 271	1250	-14	-4.9	-1900
* ביצוע חלקי 52.00%					
מז השק ש	1760 תב	391	-180	-9.3	-1293
פמה א' 1	3800	10.0			
פמה 5	* 2800	10.0	-173	-5.8	-170
* ביצוע חלקי 50.00%					
קרדן ב 0.2	8160	111	-340	-4.0	-92.0
קרדן 1	91.0 תב	4000	-7.0	-7.1	-12203
קרדן 5	54.0	21157			-14009
קרדן אופ 2	35.3 תב	8785	-3.7	-9.5	-11785
קרדן אג"ח 1	110.5	12005			+20000

נסחרות במט"ח

שם המניה	השער
גוית כ	237

דלק ונפט

שם המניה	השער	המחזור	השינוי בנקודות	השינוי ב־%	היצע/ביקוש
דלק חיפושים 0.1	2000	71.0	+62	+3.2	+509
דלק חיפושים 0.5	801	616	+1	+.1	+34.0
מ חיפושי נפט	20900	12.0			-16.0
י.ג.א.ל. אופ 2	76.5	10509			+7509
נ.ג.ג. 1.0	3090 תב	53.0	-240	-7.2	-143
נ.ג.ג. 5.0	1666	735			-218
נפטא ש	357	317	-5	-1.4	-2571

רשימה מקבילה

שם המניה	השער	המחזור	השינוי בנקודות	השינוי ב־%	היצע/ביקוש
שרותים					
הראל עיבוד 1	*** הפסקת מסחר ***				
י.ס.ק.ל. 1	220	1357	-10	-4.5	-1757
קונסורטיום 1	948		-2	-2	-123
קונסורטיום 5	301	807	-5	-1.6	-1194
קונסורט. אופ ג	* 38.0	1000	+1.5	+4.1	+1754
* ביצוע חלקי 57.00%					
קופר 1	525	102			-102
תבל 1	92.5 תב	900	-10.0	-9.8	-2722
מלונאות ושרותי תיירות					
גני הדר 1	78.5	7690			+2310
גני הדר אופ 1	51.5	500	-5	-1.0	-500
תחיה ישראלית 1	*** לא נסחר ***				
כנס 1	850	15.0			-107
מחשב ושרותי מחשב					
איכות 1	207 מב		-11	-5.0	-1226
דטה מיכון 1	355	569	-1	-3	-662
דטה אופ 1	651	700	+1	+.2	+186
כלל מחשבים 1.0	3900	32.0	+84	+.9	+32.0
משוב 1	64.0	2277			+3582
רשף 1	227	1456	+2	+.9	+156
נדל"ן בינוי ופיתוח					
אמנונים 1	*** לא נסחר ***				
בן-יקר גת 1.0	*** לא נסחר ***				
רדוקו 1.0	*** הפסקת מסחר ***				
רדוקו 5.0	*** הפסקת מסחר ***				
עיד 3.0	* 880	100	-40	-4.3	-165
* ביצוע חלקי 61.30%					
רסקו מבנה	*** לא נסחר ***				
רסקו רג	*** לא נסחר ***				
חקלאות					
שגיא-הר 0.1	*** הפסקת מסחר ***				
מזון ומבק					
אוסם 1	708	421	-7	-1.0	-411
גולדפרוסט 1	567				-21.0
גולדפרוסט 5	228 תב	90.0	-25	-9.9	-287
טקסטיל והלבשה					
יונידרס 1	208 מב		-11	-5.0	-644
מקס 0.1	1139	63.0	-4	-.3	-13.0
מקס 0.5	680 תב	200	-55	-7.5	-500
תעש רוגוזין 1.0	2050				
מתכת ומוצריה					
אלקטרו 5.0	*** לא נסחר ***				
מרכב 1.0	*** לא נסחר ***				
משאבות סלע 1	72.5		-5	-7	-1800
מתכת טרום 1	33.2	18407	+.9	+2.8	+10179
מתכת טרום אופ	5.0	35259			+40706
מוצרי בניה					
אלקול 1	*** הפסקת מסחר ***				
אלקול אופ 2	*** הפסקת מסחר ***				
בר-כון 1	* 2285	62.0	+25	+1.1	+27.0
* ביצוע חלקי 71.30%					
בר-כון 5	1500	1195	-25	-1.6	-975
בר-כון אופ' 2	620	2345	+5	+.8	+755
פרומקסנוסט 1.0	2180				
פרומקסנוסט 5.0	610	146	-7	-1.1	-246
פ.ע.ם. 1	611	53.0	-11	-1.8	-858
מוצרים כימיים, גומי ופלסטיק					
אלדן-סק 1	132.0		-7.0	-5.0	-435
דקסטר 1	2310	37.0	-29	-1.2	-77.0
נקה 1	3911	1009			+355
ת.נ.ע. 1.0	994	1.0			+7.0
ת.נ.ע. 5.0	* 299	28.0	-382	-56.1	-829
* ביצוע חלקי 50.00%					
תרו א' 5	5995				
עץ ומוצריו, נייר ודפוס					
אורדע פרינט 1	290		-5	-1.7	-1000
סקנדיה 1.0	2760 תב	80.0	-160	-5.5	-160
תעשיות שונות					
גולן 1	273	250	-6	-2.2	-1595
דרמטון 1	125.0				+250
מי-הן 1	320 תב	660	-22	-6.4	-1660
השקעה בתעשיה					
כלל פיתוח 1	113.0	11000			-7500
חברות השקעה					
אינקונה 1	*** הפסקת מסחר ***				
אילרם 1	240	500	-3	-1.2	-300
אילרם אופ 1	* 48.0		-3.8	-7.8	-1542
* ביצוע חלקי 50.00%					
אסקר בכ' 1	264	950	+2	+.8	+350
אסיק 1.0	*** לא נסחר ***				
אסיק 5.0	*** לא נסחר ***				
בכרן השק ב 5	11580	5.0			[illegible]
לביקס 1	*** לא נסחר ***				
לביקס 5	*** לא נסחר ***				
עד השקעות 1	*** לא נסחר ***				
עד השקעות 5	*** לא נסחר ***				
חיפושי נפט					
פראיל ב 0.05	5900				

משתנים

שם הענף	מספר מניות	שער	שער	שינוי	מדד
הבינלאומי	6	5326	5353	-2.01	1616.0
פיבי	12	6499	6533	-2.01	2619.0
הסנה	5	116.50	120.00	-5.28	19976.0
שלמה		547	547	-2.50	914.0
כלל סחר	2	285	284	-3.06	1069.0
שופר-סל ב'	3	855	852	-1.85	3983.0
רלק ב'	5	1796	1796	-2.76	4480.0
אפריקה 1	4	29586	29738	-2.58	181.0
אזורים	3	711	711	-2.27	3980.0
נכסים-בנין	19	2472	2472	-1.98	26275.0
הכשר הישוב	1	430	430	-2.93	15831.0
חברה כלכלית	1	244	244	-2.40	1201.0
כלל סל"ן 1		562	562	-1.75	1391.0
[illegible]	4	10994	10994	.00	3629.0
[illegible] ב'		406	468	-2.16	1158.0
[illegible]		2623	2623	-2.49	482.0
כלל תעש אל'	2	1620	1599	-2.80	2108.0
אלרון	7	148463	148463	-3.00	88.0
[illegible]	10	7373	7373	-1.99	3102.0
ים המלח	12	1624	1624	-1.99	2148.0
[illegible]	4	805	815	-3.01	3460.0
[illegible]	6	209277	210887	-2.38	441.0
כלל תעשיות	7	156.00	158.00	-3.11	6193.0
אידיבי פת'	18	5966	6027	-2.99	2014.0
אלרן	3	681	685	-2.30	2382.0
חברה לישראל	5	2895	2880	-3.02	2174.0
פועלי השקע		579	579	-2.28	3001.0
דיסקונטהשק	9	1640	1640	-3.76	1423.0
כלל ישראל	5	852	839	-2.80	3725.0
יואל		330	330	.30	1458.0

המפקח על הבנקים:
לאשראי הצרכני גם חסרונות

מאת סופרו הכלכלי של „דבר"

לאשראי הצרכני יש גם חסרונות מבחינת הבנקים, מציין דו"ח המפקח על הבנקים העומד להתפרסם השבוע.

הדו"ח מציין כי ב־1987 לווה הגידול באשראי הצרכני בהגדלת משקלו של "האשראי הצרכני" בתיק האשראי של הבנקים, דבר שהביא להקטנת הריכוזיות בתיק ההלוואות של הבנקים. הקטנת הריכוזיות התאפשרה עקב גידול הפיזור של האשראי בין הלקוחות שהתלות ביניהם נמוכה יחסית, ומאחר שסכום ההלוואה הממוצע ללקוח נמוך מסכום האשראי הממוצע ללקוחות עסקיים.

עם זאת, יש גורמים המקוזזים במידה מסויימת את היתרון שבהגדלת הפיזור בתיק האשראי. בקשר לכך מציין דו"ח המפקח על הבנקים כי המידע של הבנק על משקי הבית ועל חבותם הכוללת לגורמים מחוץ לבנק הוא בדרך כלל מועט – דבר המקשה על הבנק להעריך את כושר הפרעון שלהם, בעוד שהאינפורמציה על הפירמה חשופה יותר.

דו"ח המפקח מוסר נתונים על התפתחויות הרכיבים העיקריים במאזני הבנקים ומציין את העליה שחלה במגזר הלא צמוד במטבע ישראלי ל־12.3 אחוז (8.9 אחוז אשתקד), הירידה שחלה במשקלו של מגזר המט"ח ל־32.1 אחוז (לעומת 36.3 אחוז בסוף 1986), בעוד שהמגזר הצמוד במטבע ישראלי נשאר ללא שינוי, בשיעור של 52.3 אחוז.

השכר בחברת החשמל מגיע עד 7200 ש"ח בחודש

שכרם של 16 המנהלים הבכירים בחברה 6,500 ש"ח לחודש ★ הטבת החשמל חינם לכל עובד בחברה שווה ל־850 ש"ח

מאת אמנון אטד

שכרם של חלק מעובדי המשמרות בחברת החשמל הסתכם בסוף השנה שעברה בכ־7200 ש"ח בחודש. כך עולה מדו"ח מיוחד המפורסם היום מבקר המדינה בעקבות ביקורות שנערכו בתשעה תאגידים ממשלתיים.

מהדו"ח עולה עוד כי מבין העובדים הבכירים בחברת החשמל נופל השכר הגבוה ביותר בחלקם של 16 חברי ההנהלה המשובצים בקבוצה א'. שכרם החודשי של מרבית המנהלים המשובצים בקבוצה זו הסתכם בתקופת הביקורת בכ־6500 ש"ח. רוב חברי ההנהלה מחזיקים ברכב צמוד והחברה נושאת במלוא הוצאות הטלפון שבבתיהם.

חברת החשמל הינה חברה ממשלתית המעסיקה כ־6970 עובדים קבועים. שכרם הממוצע של עובדים אלה הסתכם בחודש נובמבר האחרון ב־2616 ש"ח. כזכור, הסתכם השכר הממוצע במשק ברבע הראשון של השנה בכ־1600 ש"ח לחודש.

שכר זה של עובדי חברת החשמל כולל את כל מרכיבי השכר הרגיל וכן תוספות שונות כגון שכר עידוד, שעות נוספות, החזקת רכב והחזר הוצאות נסיעה, דמי אש"ל ועוד. בנוסף לתשלומים אלה מקבלים עובדי החברה הטבות נוספות שאינן כלולות בנתוני השכר.

870 עובדים בכירים ועובדים שתפקידיהם מחייבים ניידות רבה מחזיקים ברכב צמוד של החברה. כל עובדיה הקבועים של החברה זכאים למשכורת י"ג. חלק מהעובדים הותיקים (גברים לאחר 30 שנות עבודה בחברה ונשים לאחר 25 שנות עבודה בחברה) מקבלים מדי שנה בנוסף לכך גם משכורת י"ד.

העובדים הקבועים מקבלים מדי שנה דמי הבראה שנתיים בעבור מספר ימים הנע בין חמישה לעשרים יום, בהתאם לוותק של העובד. כן מקבלים עובדים אלה בגדים שעלותם השנתית לחברה מסתכמת בכ־150 דולר לעובד.

בנוסף לכל ההטבות האלה מספקת החברה לעובדיה הקבועים ולגימלאיה חשמל ללא תשלום. כן נושאת החברה גם בתשלום המס בגין הטבה זו. כתוצאה מכך הסתכמה צריכת החשמל הממוצעת לעובד החברה לפני שנתיים בכ־8600 קילוואט שעה, לעומת צריכה ביתית ממוצעת במשק של כ־3000 קילוואט שעה בלבד.

משרד מבקר המדינה חישב ומצא כי צריכת חשמל חינם בהיקף זה, לרבות תשלום המע"מ, מהווה הטבה נטו של כ־850 ש"ח לשנה לכל אחד מעובדי החברה בעבר ובהווה.

בכירים במשרד האוצר לא הופתעו אתמול למשמע הממצאים. לדבריהם, כל זמן שלא תשונה השיטה הנוכחית לפיה מחושבים תעריפי חברת החשמל בשיטת ה"קוסט פלוס" אין כל סיכוי של ממש להכניס שינויים במשכורות עובדי החברה.

סוחרי עזה חיסלו חובות לספקים מישראל

מאת דני צדקוני

האינטיפאדה וכל מה שכרוך בה, השאירו אצל ספקים ישראלים חובות של מיליוני שקלים שלא נפרעו ע"י לקוחותיהם מעזה. הדרכים המקובלות לגביית חובות לא היו ריאליות במצב הנתון. בצר להם פנו הספקים הישראליים, ביניהן פירמות גדולות, למשרד המסחר והתעשיה שיסייע להם בגביית החובות. המשרד הפנה אותם לנציגו ברצועה (קמ"ט מסו"ת) במפקדת המינהל האזרחי, המעוניין בהמשך הספקה מסודרת לאזור הנתון בשליטתו. הסוחרים והסוכנים שעליהם נמסר כי לא פרעו את חובותיהם לספקים הוזמנו לקמ"ט, ובעקבות שיחות שכנוע הוסדר תשלום חובותיהם. הללו ממשיכים לקבל סחורה מישראל. אך, שוב ליותר בטחון, הם אינם נהנים מקו אשראי אלא משלמים במזומן עבור הסחורות שהם קונים.

עם זאת יש לציין כי בענפים מסויימים ירדה הצריכה בעזה (שוק של 650 אלף נפש) בצורה תלולה בגלל שהאוכלוסיה עברה לצריכת מוצרים חיוניים בלבד לנוכח ירידת הכנסתה והדאגה למחר. בעל סלון מפורסם לביגוד המעריך את המלאי שלו בכעשרים אלף דינר אמר שהוא מוכן למכור אותו בחצי משוויו. בענפים כמו אלקטרוניקה, מוצרי חשמל, ביגוד המצויים בשפל לא צפויה התאוששות בקיץ. זאת משום שאלפי המבקרים מארצות ערב שפקדו כל קיץ את הרצועה לא יגיעו אליה השנה, מסיבות ידועות.

מאות עובדים מפוטרים בשל ההאטה במכירות לשוק המקומי

מאת אבי שוברט

למעלה מ־1,200 עובדים כבר פוטרו בענפי הנעליים, העץ ומוצרי בנייה, בשל האטה במכירות לשוק המקומי בענפים אלו. אם לא יהיה שינוי דרסטי בביקושים תתחזק מגמה זו – כך מתריע רולנדו אייזן יו"ר האגף הכללי בהתאחדות התעשיינים.

אייזן מסר, כי בחמשת החודשים הראשונים של השנה ירדו המכירות בשוק המקומי ב־10 עד 30 אחוז בענפי העור, הנעליים, העץ והרהיטים, ומוצרי בנייה בהשוואה לתקופה המקבילה אשתקד. גם בענפי הדפוס והנייר נבלמה הצמיחה והתעוררו סימנים של האטה, שבאה לידי ביטוי בירידה של 5 אחוזים במכירות לשוק המקומי בחודשים אפריל־יוני השנה בהשוואה לתקופה המקבילה אשתקד.

ענף התמרוקים צפוי גם הוא לפגיעה על רקע יבוא רב בחודשי הקיץ שחלקו נובע מייבוא אישי של היוצאים לחו"ל. באגף הכללי, מוסיף אייזן, קיימת דאגה על רקע המדיניות של האוצר המקילה בפועל על היבוא על־ידי הורדת מיסי יבוא והקפאת שער החליפין. המצב השורר כיום בתעשייה מחייב הדלקת אור אדום בקרב השרים הכלכליים, ונקיטת מדיניות שתאפשר תחרות הוגנת על בסיס שיוויון בעלויות ובכל תנאי הייצור כמקובל בעולם.

נשיא אלביט: השקעות במקום סיוע מארה"ב

מאת אבי שוברט

נשיא חברת „אלביט" עמנואל גיל מציע לפנות לארצות הברית בבקשה להפסיק את הסיוע האזרחי לישראל, המסתכם היום ב־1.2 מיליארד דולר לשנה, ובמקומו להנהיג מעין „תוכנית מרשל" להשקעות בישראל ליצירת מקומות עבודה יצרניים שיעודדו צמיחה ויאפשרו למשק לצאת מהתלות הכלכלית ההולכת וגוברת בארה"ב.

בהרצאה במועדון אנשי מחשבים בתל אביב, אמר גיל, כי כספי הסיוע האזרחי המוענקים לישראל מבוזבזים כיום על יעדים לא יצרניים והם בעצם יורדים לטימיון. לדעתו אם הכסף היה מושקע למטרות יצרניות ניתן היה לפתור את מצוקת המשק. על־פי הצעתו יופנו כספי הסיוע האזרחי במשך חמש שנים לקרן מיוחדת אשר תשתתף בהשקעות אמריקאיות בישראל. כל משקיע אמריקאי, ציבורי או פרטי, שיקים בארץ מפעל או ישתתף בהרחבת מפעלים ועסקים קיימים יקבל מהקרן דולר על כל דולר השקעה שלו. השגת השקעות של כ־12 מיליארד דולר במשק בתקופה של חמש שנים ישנו להלוטין את פנייה של כלכלת ישראל, יצרו עשרות אלפי מקומות עבודה חדשים ויבטיחו שווקים למוצרים שיוצרו בארץ.

להערכת גיל, מרבית המשקיעים יבואו מקרב חברות אמריקאיות שיבקשו לייצר בארץ רכיבים או מוצרים שישתלבו בסל מוצריהם. כך יובטח מראש שוק לתוצרת הישראלית. כעבור חמש שנים ניתן יהיה להפסיק את הסיוע הזה, שכן היקף השקעות כה גדול, די בו כדי לשנות את פני המשק ולהרום להעלתו על דרך חדשה לשנים ארוכות.

שערי קרנות נאמנות

הקרן	מחיר היחידה	מחיר הפדיון
אב	5065.94	5029.40
אבוקה	365.96	358.85
אגוז	282.87	277.45
אגם	111.60	109.45
אדיר	1889.99	1852.87
אדום	148.15	145.28
אופיר	174.16	172.96
אור	447.39	443.53
אורין	131.00	128.41
אורלי	309.24	307.02
אורן	850.55	833.96
איריס	5720.71	5602.79
איתן	828.01	817.70
אלון	689.05	675.13
אלמוג	700.43	691.87
אנליסט		
אג"ח	108.59	107.14
אנליסט		
גמישה	97.98	95.75
אנליסט		
מניות	83.00	81.01
אבקור	89.49	88.56
ארז	276.86	273.46
אש	125.23	120.53
אשל	196.35	192.51
אתגר	79.65	78.69
אתרוג	274.23	271.56
בדולח	143.57	140.83
ברוש	515.21	505.26

הקרן	מחיר היחידה	מחיר הפדיון
ברק	453.77	444.69
בניש	1634.07	1592.75
גבע	122.27	120.49
גורן	477.81	472.17
גיא	110.25	108.63
גיל	3239.92	3177.18
גלית	702.36	693.72
הגבכן	337.46	334.21
הכיפות	508.54	502.34
דולב	266.10	260.65
דורון	151.53	148.67
רותן	289.16	283.70
דליה	602.19	591.64
דרור	321.65	315.83
דקל	327.10	320.78
הילה	432.62	430.63
הדר	588.56	578.34
זוהר	117.49	115.80
זיו	145.51	143.45
זינוק	99.81	97.74
זיק	80.55	78.58
זמיר	399.00	394.11
חורית	178.57	176.19
חליפין	154.90	154.49
חן	160.35	160.03
חוסן	123.85	121.15
טל	6695.72	6621.47
יובל	487.14	481.51
יהלום	162.61	159.42

הקרן	מחיר היחידה	מחיר הפדיון
יסודות	356.83	353.91
יעה	480.55	474.84
כוכב	270.99	267.65
כחל	134.84	133.19
כלנית	657.64	645.98
כרמל	135.11	132.98
כתר	1244.43	1236.45
להב	4903.53	4888.00
למשקיע	134.13	132.76
לפיד	291.43	290.06
לקט	2871.76	2838.40
מגור	1477.60	1449.60
מגמה	4227.49	4189.72
מגן	282.49	278.47
מגוון	3883.31	3847.81
מד	1490.82	1469.60
מורן	854.96	844.50
מטה	26384.63	25974.69
מיטב	1117.39	1095.90
מכלול	89.58	87.87
מסוף	4539.89	4453.00
מעיין	790.36	775.61
מרווח	133.31	132.82
מרום	1458.56	1431.22
נוגה	155.83	153.55
נטיף	—	—
נבע	437.18	430.58
נילי	121.74	119.94
סביון	641.87	630.35

הקרן	מחיר היחידה	מחיר הפדיון
סגולה	148.79	145.87
סנונית	577.32	570.25
ספיר	363.94	359.54
עדיף	349.70	345.69
עידן	528.25	520.75
ענבר	120.43	117.87
עפרוני	542.09	536.25
ערמון	128.89	125.95
פיא	1623.12	1591.51
צבר	562.52	555.30
צופית	480.54	474.61
צמיד	1224.99	1200.47
צמיחה	517.52	510.13
צנורת	157.06	155.89
צריח	108.50	107.05
קלע	170.51	169.66
קשת	112.39	111.06
רימון	145.63	143.38
רקפת	905.06	890.27
רשף	445.15	439.19
שביט	487.48	481.73
שוף	106.09	104.80
שירה	449.25	446.01
שמיר	443.05	434.40
שביב	620.95	611.81
שסק	629.42	617.20
שקד	196.17	192.34
תאנה	240.02	238.51
תדהר	493.87	491.41

נזקי השרב יקטינו יצוא אגרקסקו ב־100 מיליון דולר

מאת דויד מושיוב

נזקי השרב הכבד שהיה בארץ במחצית חודש מאי השנה ואשר פגע קשות ביבולי האבוקדו והאפרסמון יקטינו את היקף הייצוא החקלאי במאה מיליון דולר בקירוב וזוהי ההערכה המתגבשת כיום בחברת אגרקסקו.

ההערכה היא, כי אסון הטבע שפקד את האבוקדו ישאיר כמות של 10,000 עד 15,000 טונות לייצוא בשנה הקרובה לעומת הערכה קודמת של 70,000 טונות לפני מכת השרב. יצויין, כי אשתקד בגלל הסירוגיות הסתכמה כמות יצוא האבוקדו בכ־26,000 טונות בהשוואה לכמות שיא של 85,000 טונות יצוא אבוקדו בשנת הכספים 1986/87.

גם יבול האפרסמון נפגע וכיום מעריכים, כי היקף הייצוא של פרי זה יסתכם במאות טונות בלבד לעומת הערכה של 4,000 עד 5,000 טונות קודם לכן.

הירידה הגדולה בהיקף הייצוא של אגרקסקו מחייבת את החברה להיערך לכך מבחינת קימוצים וחסכונות בהוצאות. מנכ"ל החברה אמוץ עמיעד מינה לפני שבועות מספר ועדה פנימית, האמורה להגיש לו בימים אלה את המלצותיה בכל הכרוך בהערכות הייצוא החקלאי של של החברה השנה כולל דרכים והצעות לחסכון והתייעלות במגמה לצמצם את ההוצאות הניהוליות בחברה עד כמה שהדבר אפשרי וזאת מבלי לפגוע בתפקודה.

יצויין, כי בעונת הייצוא החולפת יצאה אגרקסקו כמות של מאתים אלף טונות יצוא חקלאי בתמורה של 250 מיליון דולר פו"ב בקירוב. סך הכל ההוצאות הניהוליות של החברה בישראל ובחו"ל הסתכמו בסך שלושים מיליון שקל בקירוב.

החברה מקווה, כי על אף הצמצום בייצוא האבוקדו והאפרסמון יגדל ייצוא מוצרים חקלאיים אחרים כמו ירקות, תבלינים, פרחים, צמחי בית ועוד.

הירידה בתיירות גורמת לאובדן הכנסה בסך חצי מיליארד דולר

מאת דויד מושיוב

הירידה בתיירות הנכנסת לישראל כתוצאה מהארועים בשטחים תגרום לאובדן הכנסה של חצי מיליארד דולר ב־1988, מעריך יו"ר לשכת מארגני התיירות לישראל ומנכ"ל חברת „ריונהייר" אבי פרידמן.

לדברי פרידמן השקיעו סוכני התיירות כספים רבים לקראת עונת התיירות של שנת 1988, עונה אשר בתחילה צפו כי תהיה טובה מאד וההכנסות מהתיירות יגיעו לכדי שני מיליארד דולר בקירוב, גידול בשיעור 35 אחוז בהשוואה להכנסות בשנת 1987. המציאות כיום היא שקיימת ירידה בשיעור 40 אחוז במספר התיירים הנכנסים לישראל, כאשר הירידה הגדולה היא מארה"ב דבר הגורם הפסדים כספיים וקשיים לענף.

לדעת פרידמן אם המצב הבטחוני הנוכחי ימשך והירידה בתיירות לא תעצר נשקפת סכנה להתמוטטות חברות נסיעה, סגירת בתי מלון ומובילי תחבורה תיירותיים.

סוכני התיירות הגישו בימים אלה מסמך לראש הממשלה יצחק שמיר לקראת פגישה אתו בינואר שר התיירות אברהם שריר, בו הם קוראים לממשלה לעשות את כל המאמצים ולאחד את כל הגורמים בארץ ובעולם היכולים לסייע להבאת תיירות לישראל במיוחד תיירות יהודית. המדובר בפעילות של משרד החוץ, השגרירויות הישראליות בעולם, ועידת הנשיאים וארגוני יהודים.

לשכת מארגני התיירות דורשת משר התיירות להגדיל את תקציב הפרסום לשיווק התדמית של ישראל בארה"ב ב־5 מיליון דולר לכדי 15 מיליון דולר.

מומחה: בעיות התחבורה לא בגלל העדר השקעות

מאת נתן רועי

„אפילו יעמדו לרשותנו כל המשאבים הכספיים שאנחנו מבקשים להגדלת קיבולת התשתית – לא יחול שיפור משמעותי במערכת התחבורה באיזור גוש דן וזאת בעיקר עקב תפיסות לקויות וארגון מערכתי לקוי של משק התחבורה בארץ" – אמר ד"ר יוסף ברכמן, חוקר באוניברסיטת תל־אביב, בדיון שנערך במסגרת ישיבת המועצה הציבורית שליד המטה ליעול המשק הציבורי במשרד הכלכלה והתכנון.

ד"ר ברכמן יצא נגד הטענות כי העיריות והגופים התחבורתיים אינם מקבלים תקציבים מספיקים לנושאי פיתוח תשתית התחבורה. „בשיחה שקיימתי עם רפרנט של משרד האוצר" הוא אומר „נמסרו לי הפרטים הבאים: בשנת 1978 העמיד משרד הפנים לרשויות מקומיות למטרות תחבורה כ־100 מליון שקלים, מע"צ קיבלה לנושא פיתוח כבישים כ־90 מליון שקלים ולנושא תחזוקת הכבישים כ־30 מליון שקלים, תקציב משרד התחבורה – שלא למטרות תחבורתיות האויר – 30 מליוני שקלים, מקורות אחרים – כמו משרד הבטחון, פרוייקט ירושלים – פרוייקטים מיוחדים מהווים עוד 30 מליוני שקלים. כל אלה מסתכמים ב־280 מליון שקלים. אם נוסיף לכך את הסובסידיה לתחבורה ציבורית שהסתכמה ב־1987 ב־430 מליון שקלים הרי שרק לנושא התחבורה היבשתית – ללא נמלים, תעופה רכבות וכדומה – העמיד משק המדינה סכום של 710 מליוני שקלים בשנת 1987."

לדברי החוקר הבעיה המרכזית של כבישי ישראל היא בעיית התחזוקה של הכבישים. בישראל כ־4000 קילומטרים של כביש ומתוכם 2000 במצב של תתדרמה (לפי הגדרת מע"צ) ורק לשם הבאתם לרמה הנדרשת מדובר בסכומים של כ־300 עד 320 מליון דולר בעוד שבפועל הושקעו השנה כ־30 מליוני שקלים בלבד.

אחת הסיבות, לדברי החוקר, להרס הכבישים היא המשאיות. יש – על פי הצעתו – להגביל את עומס המשאיות. „אולי אינכם יודעים – הגורם המרכזי להרס התשתית של הכבישים במדינת ישראל הן המשאיות. למיטב ידיעתי מדינת ישראל היא המדינה היחידה בעולם שמתירה למשאיות להוביל מטענים במעמס של 16 טון. הפחתת המעמס המותר לבדה עשויה לחסוך סכומי עתק מהסכומים הדרושים להחזקת כבישים" הוא אומר.

משרד החינוך והתרבות

פרסי ישראל התשמ"ט

פרסי ישראל לשנת התשמ"ט יוענקו על הישגים למופת בתחומים הבאים:

★ חקר הספרות העברית, חקר הלשון העברית וחקר לשונות היהודים (יידיש, לאדינו)
★ חקר הסוציולוגיה, החינוך והעבודה הסוציאלית
★ מדעים מדויקים – מתמטיקה ומדעי המחשב, פיסיקה, כימיה, הנדסה, מדעי כדור הארץ.
★ בתרבות הגוף וספורט.
★ תרומה מיוחדת לחברה ולמדינה.

מועמדים והגשת מועמדים:
– כל אזרח של מדינת ישראל, תושב קבע בה שלא קיבל בעבר פרס ישראל, יכול להיות מועמד לפרס.
– כל אזרח יכול להציע מועמד אחד לפרס. את ההצעה יש לשלוח בחמישה עותקים ולכלול בה את שם המועמד, תולדות חייו, הנימוקים להצעה ספרים יצירות מחקרים ומסמכים (בחמישה עותקים) וכן שתי תמונות של המועמד, כתובתו, מספר טלפון ומספר ת.ז.
– את שם המציע וכתובתו יש לכתוב על דף נפרד.
– פרטים נוספים ניתן לקבל בטלפון 02-238757 בשעות העבודה.
– את ההצעות יש להעביר בדואר או ביד ליחידה לפרסי ישראל במשרד החינוך והתרבות, בנין גנרלי רח' שלומציון המלכה 1, ירושלים מיקוד 91911.

מועד אחרון להגשת ההצעות י"ז אב תשמ"ח, 31 ביולי 1988.

החומר לא יוחזר למציעים.

ד"ר דב גולדברגר
הממונה על פרסי ישראל

משק עולמי / ביל כספי

נמשכת העליה בשער הדולר

העליה בהיקף הפעילות הכלכלית של ארה"ב, הירידה בגרעון המסחרי שלה והחלטת מדינות התעשיה הגדולות לא להתנגד להמשך התחזקותו של המטבע של ארה"ב, השפיעו בשבוע החולף בצורה חיובית על הדולר. ביקושים השקעתיים גדולים מאוד הקפיצו את שערו.

העליות הגדולות בשערו של המטבע של ארה"ב התבטאו היטב בסיכום התנודות השבועיות: הדולר רשם עליה של 4.05 אחוזים ביחס לגילדן, 3.78 אחוזים ביחס ליאן, 3.69 אחוזים ביחס למרק ו־3.18 אחוזים ביחס ללירה שטרלינג. היו אלה עליות דראמטיות אשר הפתיעו את השווקים כעוצמתם.

בנקאים אמריקאים ובריטיים הופתעו מעוצמת הביקושים וטענו שרק השמועות על החלטת השבעה בדבר המשך עליית שער הדולר הבדיקה את מה שקרה, שכן המציאות הכלכלית של ארה"ב וגרעון מסחרי חודשי של 10 מיליארד דולר לא מצדיק ביקושים דולריים כל כך גדולים.

אך השבוע היתה פניקה פרו־דולרית אשר לא התחשבה בהיגיון. הדולר עלה למרות שהבנק המרכזי של ארה"ב מכר דולרים ביום רביעי כדי לבלום את הביקושים. הדולר עלה השבוע למרות ששערי הריבית בבריטניה ובגרמניה עלו גם הם והיו צריכים לחזק את המרק והלישט"ש גם על חשבון הדולר.

השינוי בשער הדולר		
מטבע	שער	שינוי שבועי באחוזים
לישט"ש	1.727	+3.1842
מרק גרמני	1.8145	+3.6857
פרנק שוויצרי	1.5035	+3.3689
פרנק צרפתי	6.1009	+3.4665
גילדן הולנדי	2.0445	+4.0458
ין יפני	130.5	+3.7773
דולר קנדי*	0.8309	-0.8251
שקל ישראלי	1.6122	+0.8571

* השער ביחס לדולר

עליה חדה במחירי סויה ותירס

עליה גדולה במחיר הסויה התירס, עליה גם במחירי המתכות הבסיסיות ושבוע סוער במקצת בשוקי הסחורות של העולם, אלה המאפיינים העיקריים של שוקי הסחורות בשבוע החולף.

העליה במחירי המתכות הבסיסיות נבעה מהגידול בביקוש התעשייתי מהמזרח הרחוק והירידה בשער הלישט"ש. הירידה בשער הלישט"ש העלתה את מחירי המתכות הבסיסיות כיוון שבחישוב דולרי הם למעשה הוזלו. למרות שמחירי המתכות הבסיסיות נוקבים בלירות שטרלינג מרבית הצריכה באה ממדינות ששם משתמשים בדולר כאמצעי מוניטרי ולפיכך המחירים נקבעים בדולרים. הירידה במחירי המתכות היקרות נבעה מהעליה בשער הדולר אשר בלם כל ביקוש השקעתי למתכות יקרות.

מאחר ובשבוע שעבר הביקושים התעשייתיים לזהב, כסף ופלטינה היו נמוכים ירדו מחירי הזהב ב־2.4 אחוזים הפלטינה ב־6.1 אחוזים הכסף ב־5.4 אחוזים.

בשוק המזון של שיקאגו נרשמו ביקושים גדולים לרגן המחירים "עצר" ובמיוחד מחירי התירס והסויה. העליה במחיר הרגן הושפעה לא רק מהפגיעה ביבולים העתידיים בגלל הבצורת, אלא גם בגלל הפגיעה בהספקה המיידית לדגן שכן חלק נכבד מהדגן מועבר בנהרות למרכזי שיווק והנהרות הללו נמצאים בשלבי התייבשות.

בשוק הנפט ירדו המחירים מאחר וישנן כמויות נפט גדולות וביקושים מועטים יחסית.

מחירי הקומודיטיס		
זהב (אונקיה)	443	דולר
כסף (אונקיה)	6.80	דולר
פלטינה (אונקיה)	555	דולר
נחושת (טונה)	1407	לישט"ש
אלומיניום (טונה)	1705	לישט"ש
קפה (טונה)	1117.5	לישט"ש
סוכר לבן (טונה)	280.5	דולר
גרעיני חיטה (בושל)	3.805	דולר
כותנה (ליברה)	0.661	דולר
נפט ברנט (חבית)	15.37	דולר
נפט דובאי (חבית)	13.60	דולר

עליה בריבית בבריטניה וגרמניה

מחירי הכסף בבריטניה ובמערב גרמניה עלו השבוע ויש הסבורים שהדבר יחייב גם את המדינות האירופיות האחרות הנמצאות בשוק האירופי המשותף, או בהסדר המוניטרי האירופי ה־EMS להעלות את הריבית.

הבנקים המסחריים בבריטניה העלו את הריבית הבסיסית לתשע אחוזים לשנה, עליה של חצי אחוז, השלישית בתוך שבועיים. בגרמניה העלה הבנק המרכזי את ריבית ה־REPO ל־3.5 אחוזים לשנה, עליה של 0.25 אחוזים. שתי המדינות העלו את הריבית בגלל העליה בלחצים האינפלציוניים.

בניגוד למה שקרה במערב גרמניה ובבריטניה שערי הריבית הקבועים במרכזים הפיננסיים האחרים לא עלו וגם לא ירדו. אך לעומת זאת שערי הריבית הניידים, ליאנים, לירטות, גילדנים ופרנקים שוויצרים עלו בממוצע של כ־0.25 אחוזים.

למרות ששערי הריבית האירופים האלו במזרח הרחוק עשויים לעלות סכומים מהותיים שבארה"ב שערי הריבית עשויים להמשיך לרדת. הריבית לקרנות פדרליות כבר ירדה ל־7.625 אחוזים לשנה לעומת ריבית שנתית של 8.125 ביום חמישי בשבוע הקודם.

שערי ריבית הלייים	
ריבית בסיסית (PRIME)	9
ריבית לנכיון שטרות	6
ריבית לקרנות פדרליות	7.63
ריבית ליבור הניישנתי	7.94
ריבית ליבור – תלת־חודשי	
לישט"ש בריטית	9.5
מרק גרמני	4.19
פרנק שוויצרי	3.31
גילדן הולנדי	4.38
ין יפני	4.63

השכר בפולין עלה ב־61 אחוז

השכר בפולין עלה ב־61 אחוז בחמשת החודשים הראשונים של שנת 1988 לעומת עליה במחירים של כחמישים אחוזים בלבד. העליה ברמת השכר מדאיגה את ממשלת ורשה ומשקיפים מעריכים צפויים קיץ של מחסור ותנויות ריקות, שכן התפוקה הכלכלית של פולין בירידה ואין לה מזומנים במט"ח בכדי לרכוש מוצרי צריכה מהמערב.

גורמים כלכלים בממשלת פולין דוחפים את הממשלה להעלות את מחירי המזון בכ־14.5 אחוזים בטענה שהדבר מוצדק לנוכח העליה המהירה בשכר והיבולים הנמוכים. יבולי הדגן יסתכמו השנה ב־23 מיליון טון בלבד, ירידה של כעשרה אחוזים לעומת היבול בשנה הקודמת. למרות שיש הצדקה לעליית מחירים הממשלה נרתעת מחשש למהומות לנוכח האוירה המתוחה ברחוב הפולני. בבחירות האחרונות 44 אחוזים מבעלי זכות הבחירה לא לקחו חלק בבחירות. הצבעת מבחירות היא הדרך הטובה ביותר במזרח אירופה כדי להפגין מורת רוח מהמשטר.

הפסדים גדולים לבנקאות בארה"ב

ברבעון הראשון של שנת 1988 הפסידו הבנקים האמריקאיים הקטנים, מה שקרוי BANKS 3.8 LOAN AND SAVINGS מיליארדי דולרים. הבנקים הללו הם בדרך כלל בנקים מקומיים אשר משרתים את הצרכים האישיים של הציבור לסתן משכנתות והלוואות קטנות בעיקר לרכישת בתים למשק חקלאי וכו'.

המשבר שפוקד את הענף ממחיש את המשבר של אמריקה החקלאית שכן מרבית הבנקים הללו ממוקמים באיזורים החקלאיים של ארה"ב. המשבר גם ממחיש את בעיית ירידת ערכי הבתים תופעה שאף היא השפיעה לרעה על המערכת הבנקאית הזו.

בארה"ב יש 2774 בנקים קטנים. נכסיהם מגיעים ל־1.3 טריליון דולר אך 344 מהם מצויים בידי כונס נכסים ועוד כחמש מאות בנקים נמצאים על סף פשיטת רגל.

המשבר בבנקאות לחסכון והלוואות לא פוגע בבנקים הגדולים שכן הממשלה ביטחה את הבנקים הקטנים ולמפקידים אין מה לחשוש לכספם. אך באופן כללי המשבר של הבנקאות האגרדית והבנקאות הצרכנית של ארה"ב מדאיג כי הוא מראה את הצדדים האפלים עדיין של המשק האמריקאי אשר עדיין נמצאה בתהליך צמיחה.

ברזיל הסדירה תשלום החובות

ברזיל היא המדינה עם החוב החיצוני הגדול ביותר בעולם, כ־112 מיליארד דולר. בעבר לא עמדה ברזיל בתשלום חובותיה ואף הכריזה מוראטוריום על החוב.

בסוף השבוע הגיעה ברזיל להסכם עם 700 בנקים נושים אשר מחזיקים את מרבית החוב שלה. על פי ההסכם נקבע לוח תשלומים חדש על חובות בסך 62 מיליארד דולר. החזר החוב יהיה בתשלומים חצי שנתיים שווים במשך עשרים שנה. הריבית ירדה בצורה חדה, 0.8125 מעל עלות הכסף בשוקי כספים לעומת 1.7 אחוזים עד כה.

ברזיל מצידה התחייבה לשלם 350 מיליון דולר מיד עבור הריבית לחודש מרס ולשלם עוד מיליארד דולר בסוף החודש כדי לכסות את הפיגורים בתשלומי הריבית בחודשים אפריל מאי.

هكذا من الأصل

مكان الأصل

חיוכים מלכותיים

שני נסיכי הכדורגל של הולנד חוליט ואן־באסטן בחיוך של „דם כחול" עם המלכה ביאטריקס

הבורר פסק: מרסר למכבי ת"א עבור 85,000 דולאר

מאת משה כהן

העברת העונה של הכדורסל הישראלי נכנסה אתמול להילוך גבוה. בתום שלוש וחצי שעות דיון החליט הבורר, עו"ד אורי סלונים, כי הפועל ת"א צריכה לקבל תמורת העברתו של מרסר 85,000 דולאר.

המולה רבה היתה אתמול בשעות הבוקר במשרדו של עו"ד סלונים. שני הצדדים הסכימו בשבוע שעבר בבית המשפט על מינויו כבורר מוסכם. הנהלות מכבי והפועל התכוננו היטב לקראת הדיון המכריע. הם גייסו עדים וציפו בקוצר רוח להכרעה.

ראשי הפועל ת"א התפנו לשעה קלה מהמשבר הכספי והצליחו להביא כמה מומחים מתחומים שונים. מטעמם העיד המאמן שמחה ריגר, שהביא את מרסר לארץ לפני שש שנים, רואה החשבון משה רוזיק, סוכן השחקנים שמעון דגן ועורך מדור הספורט של „דבר" אהרן להב. מטעם הפועל הופיעו עוד לדיון מחזיק התיק, אלי מילר, המזכיר מאיר ברנשטיין, אריה גבעוני ועו"ד חנוך קינן.

מכבי הסתפקה רק בעדותו של מאמנה החדש צביקה שרף. מטעם מכבי הופיעו שמעון מזרחי, דיוויד פדרמן, לאבאן מרסר ועורך דינו.

מרסר נראה מתוח בעת הדיון ולא הסתיר את התרגשותו. תחילה הציגו שני הצדדים את עמדתם. מכבי הסכימה לשלם להפועל 15,000 דולאר והפועל דרשה סכום גבוה פי־כמה מהווה ה־200,000 דולאר של מרסר במכבי.

בהמשך החלו העדים להעיד. ראשון העדים היה צבי שרף ואחריו העידו בזה אחר זה העדים מטעם הפועל. העדים נשאלו שאלות ע"י שני הצדדים ובתום עדותם הסתגר עו"ד סלונים בחדרו והכין את פסק הבוררות.

הוא לא נימק את הסיבות לקביעתו, כי מכבי תשלם 85,000 דולאר, אבל ראשי הפועל לא הסתירו את אכזבתם הרבה. אולם, אמש הודיע מאיר ברנשטיין, כי הפועל ת"א תכבד את הפסיקה. גם נציגי מכבי הודיעו, כי הם מכבדים את פסק הבוררות.

לאבאן מרסר עצמו לא הסתיר את שמחתו: „בעת אני מרגיש הקלה אחרי המתח העצום שעבר עלי לאחרונה".

הכסף ימסר להפועל לאחר שמסמכי ההעברה שלו באיגוד הכדורסל ימסרו לידי פרקליטו של מרסר. עו"ד סלונים הודיע, כי הוא תורם את תשלום הבוררות בסך 2500 שקל לקרן תמיכה ביתומי וחללי הצבעים.

חיוך הזהב של יעקבשווילי

אהרן יעקבשווילי, המתאגרף האולימפי, היה שותף לאחת ההצלחות הגדולות של האגרוף הישראלי. יעקבשווילי וחבריו יהודה בר־חיים ויעקב שמואל זכו במדליות זהב בתחרות בין־לאומית בפולין. הצילום מבטא את גודל ההישג: יעקבשווילי על דוכן מס' 1 ולצידו מתאגרפים מברה"מ, פולין וצ'כיה. תמונה לא שגרתית.

ברטלוט – להיט הקיץ

מאת שמואל קליגר

בית"ר ירושלים התעוררה מחדש באינטרטוטו. על רקע הסיום הכושל בליגה – בהולט התחלה ברגל ימין – 2:4 מול שמשון ת"א בפתיחת טורניר האינטרטוטו מול יציעים קרחים ו"קהל" שמנה בקושי 100 איש ועל כן ראוי בקושי לכינוי משחק אימון.

בעצם, קשה לנו לבוא בטענות. בהעדר צופים אין גם אתגר לקבוצות להפגין יכולת יוצאת דופן. וחשבנו במהלך המשחק מה בעצם היה קורה אילו הייתם מביאים לכאן את הגמר האירופי מול „תפאורה" שכזו – איך הדבר היה משפיע על יכולת הנבחרות המתמודדות?

על רקע הציפיות הדלות לא היה לנו בעצם הרבה מה להפסיד ולכן דווקא נהנינו לא אחת ממבצעים יפים במיוחד בכל הקשור למהלכי התקפה על השער ואופן הבקעה של שערים – אורחים מהם מלאכת מחשבת. הקבוצות השליכו יהבן על המערך ההתקפי מתוך הזנחה של ההגנה וזו גם הסיבה לריבוי הבקעות של המצנזות שספגה גם 2 שערים. 6 שערים במהלך משחק אחד – אינם חיזיון נפוץ במשחקי הליגה הלאומית וגם בכמות זו יש די כדי להמחיש את ההערכה דלעיל.

גדעון דמתי ויגאל הלל יחד עם השוער אבי הרד חסרו בשמשון בעוד שרשימת המצטיינים בבית"ר ירושלים היתה משמעותית יותר: השוער מזרחי, שירזי, ורוקמן, אבל מלמיליאן נראו הבית"ריים מסוכנים יותר לכבוש שער.

ראש וראשון להצטיינות היה השחקן הדרום אמריקאי אלדו ברסלוט שהבקיע 2 שערי והגיע לכמה מצבים מסוכנים אחרים. עד להפסקה לפחות נראה גם אורי מלמיליאן בכושר מניח את הדעת.

השמשונים התכבדו בהבקעת השער הראשון. שלמה אדרי הפתיע את השוער הבית"רי אריה חביב בבעיטה אדירה מ־25 מ' לזווית השער. בחלוף 2 דקות מסר הבית"רי יעקב שורץ את הכדור אל פי השער וברסלוט נגח לקורה ופנימה כדי לאזן את התוצאה.

מעניין שרמת המשחק הניחה יותר את הדעת עד להפסקה – הרבה בזכות יכולת טובה של הקשר אורי מלמיליאן אבל לאחר ההפסקה נחלשו עושי המשחק של הקבוצות וגם הרמה ירדה אף כי באורח פארודוכסלי הובקעו יותר שערים.

ברסלוט עשוי היה להקנות יתרון כבר לפני ההפסקה אבל לאחריה (62) קיבל מסירה מדודה של מלמיליאן שהותירו בלתי מכוסה מול השוער ותוך ביצוע תעלול והטעיית השוער הבקיע ברסלוט את שערו השני. 1:2 לבית"ר.

השער השלישי היה אומלל מבחינתו של השמשוני און דהרי. האורח, בנסיון לחלץ בעיטה של שורץ לקרונגגת (67) בתנופה לעבר שער קבוצתו הכביע את גיא נחשון. 1:3 לבית"ר. בדקה ה־72 הגיע תורו של שלמה מזרחי משמשון שניצל הרחקה כושלת של אוולאי מבית"ר כדי לצמצם ל־3:2. האקורד האחרון של המוסיקה – בהולט לא צורמת, יש לומר לאור הנסיבות – היה שייך לבארי והנדרמולך, שנכנס למיגרש בדקה ה־80 והנה בנגיעתו הראשונה בכדור מאסיסט שלישי של שורץ בדקה ה־81 הקיים את השער ונגח פנימה, כדי לקבוע את התוצאה המסכמת 2:4.

בית"ר י־ם 4 (1)
שמשון ת"א 2 (1)

● אלדו ברסלוט (25, 62); און דהרי (67 עצמית), גרי הנדרמולך (81)

● שלמה אדרי (23), שלמה מזרחי (72).

המצטיין: אלדו ברסלוט
שופט: יצחק בר־יצחק
צופים: 100
איצטדיון: רמת־גן

★ בית"ר ירושלים: חביב; קדוש, אוולאי, אשש, נחמני; שמואלי, דידו, שוורץ, מלמיליאן; ברסלוט, סלקטר (הנדרמולך).

★ שמשון ת"א: נחשון; דהרי, ברדה, אורי כהן, עובדיה; שמעונוב, הלוי (יוסי כהן), מזוז (ארביב), מזרחי; שוקרון, אדרי.

1500 מ־20 מדינות ישתתפו במשחקי האליצוריה השניה

מאת ברוך דגון

1500 ספורטאים מ־20 מדינות יטלו חלק באליצוריה השניה, שתיערך בישראל ב־25 ביולי עד 1 באוגוסט השנה.

שר הדתות, זבולון המר, המכהן גם כיו"ר אליצור העולמי, ציין אתמול, כי האליצוריה היא מפעל ספורט לנוער יהודי, דתי ומסורתי, „בעל מסר תרבותי, יהודי וישראלי". השר הדגיש, כי האליצוריה היא שיאה של פעילות רחבה של אליצור בקהילות היהודיות בעולם. לדבריו, האליצוריה שונה מהמכביה וממשחקי הפועל בכך, שהיא מיועדת לבני נוער בלבד, אין לה רגש על הופעות של אלופים ויש לה צד ציוני־יהודי, שאינו נופל בחשיבותו מהצד הספורטיבי.

מנכ"ל אליצור, זאב ברזומן, ציין, כי האליצוריה נדחתה בשנה כדי לשלב אותה באירועי שנת הארבעים למדינה ויובל שנים לאליצור. האירועים בשטחים פגעו בצורה די קשה במפעל, ולהערכתו ניתן היה להגדיל את מספר המשתתפים מחו"ל ברבע לפחות. בסה"כ יגיעו לארץ כ־1000 ספורטאים. [illegible] לפעילות הספורטיבית בקרב הנוער הדתי היא [illegible] על עצמו משימה כבדה לקרב את הנוער הדתי אל הספורט „ובאמצעותו גם לערכים ציוניים וישראליים".

פעילות אליצור בצפון־אמריקה מקיפה כ־250 קבוצות במקסיקו, ארה"ב וקנדה. הקבוצות נוטלות חלק במשחקי ליגה בענפים שונים, בטורנירים ובמחנות. סניפי אליצור פועלים בבתי־ספר, במרכזים קהילתיים, בישיבות ובקרב תנועות הנוער.

מנהל אגף הספורט של האליצוריה, שמחה לבצ'נר, ציין, כי התחרויות מיועדות לשתי קבוצות גיל (14־16, 17־19) ולשתי רמות של איכות ספורטיבית. התחרויות בקטגוריה הטובה יותר יהיו במכון וינגייט ב־12 ענפי ספורט. בענפי הכדור, באתלטיקה ובשחיה יהיו, מחוץ לתחרות, טורנירים בהשתתפות נבחרות מרכזי הספורט השונים.

אטרקציה ספורטיבית באליצוריה יהיו הרצים העולים מאתיופיה, יאיר מולקו ויצחק גולה, שחקני הנבחרות הצעירות בטניס־שולחן פנינה פוטר וטל מיטרני ושלישיית שחיינים מצטיינים מקליבלנד, האחים דיקמן.

האליצוריה תיפתח בבריכת השולטן בירושלים ותנעל במכון וינגייט. לפני טקס הנעילה ייערך במתקני המכון „יום המשפחה" בהשתתפות כ־1000 משפחות.

האלוף קאש עלה למשחקי רבע הגמר

אלוף וימבלדון, האוסטרלי פט קאש, והשוודי סטפן אדברג העפילו לרבע הגמר באליפות [illegible]

קאש לא התקשה להכניע את הרוסי האלמוני אנדריי אולחובסקי 3:6,3:6,3:6 ואדברג הדיח את האוסטרלי הצעיר סימון יול 4:6,4:6,2:6.

שוודי נוסף, שעלה לרבע הגמר, היה מאטס וילאנדר, שניהל קרב עיקש עם היוגוסלאוי סלובודאן זיבוינוביץ' 5:7,6:7,4:6. הצ'כי מילוסלב מציר, המדורג תשיעי, שם קץ לתקוות של האוסטרלי המפתיע וולי מאסור וגבר עליו 2:6,4:6,2:6,6:4.

בתחרויות הנשים עלו הפייבוריטיות בנקל לרבע־הגמר. כריס אוורט גברה על האמריקאית קתרינה אדמס 0:6,3:6,7:5, שטפי גראף ניצחה האמריקאית מארי־ג'ו פרננדז 2:6,2:6 והלנה סוקובה הצ'כית הכניעה את האמריקאית „החשפנית" ברברה פוטר 4:6,6:7. המדורגת שלישית, האמריקאית פאם שרייבר, הדיחה את הבולגריה קתרינה מאלייבה 2:6,2:6.

הפתעה חוללה הדרום־אפריקאית, רוז פיירבנק, כשסילקה את המדורגת שמינית, הרוסיה נטליה זברבה, 4:6,2:6. הפתעה נוספת רשמה האמריקאית, זינה גאריסון, המדורגת 12, כשניצחה את הארגנטינית גבריאלה סבטיני, המדורגת חמישית, 2:6,6:3,1:6.

פאט קאש, אלוף וימבלדון, חזק בתמונה וכבר ברבע־הגמר

יו"ר ועדת הספורט בעבודה נגד החוזים השמנים; תובע מסקנות כלפי הצמרת בה"א

מאת אהרן להב

הספורטאים [illegible] שקיבלו כדורגלני הפועל ת"א והמאמן קבוצת הכדורסל של [illegible] העבודה בתוצאה מחוזים שמנים שנחתמו [illegible] ראשי אגודות הפועל ת"א, מוסיפים להכות גלים בציבור. חוגים שונים תובעים לבוא חשבון עם האחראים לחתימת החוזים הללו, שהם בבחינת שערוריה ציבורית המוכיחה על קהות חושים וחוסר ידע בניהול מקצועי.

לאחר שמנכ"ל הפועל יצחק אופק דוחה על הסף הצעות „טובות" של כמה חברים במרכז הפועל להעניק להוחתמי החוזים השערורייתיים סכום של 4.5 מיליון ש"ח, תוספת תקציב לכל סניפי הפועל בארץ שבאו מהכנסה של מועצת ההימורים – יצא הוצץ נגד ראשי הפועל מחוז ת"א. אפרים [illegible] וינגר, יו"ר ועדת הספורט של מפלגת העבודה.

אפרים וינגר קורא לראשי ההסתדרות ולראשי מרכז הפועל להסיק מסקנות אישיות כלפי המעורבים בחתימת החוזים בהפועל ת"א. וינגר אומר בהודעתו, כי החוזים אשר נחתמו עם כדורגלני הפועל ת"א ועם מאמן קבוצת הכדורסל של המועדון – הינם שערוריה ומחדל ומעידים, כי האחראים להם איבדו כל רגישות לכספי ציבור וכי אין הם ראויים לייצג את ספורט הפועלים ואת ההסתדרות הכללית.

יו"ר ועדת הספורט של העבודה יזמן ישיבה דחופה של הוועדה בהשתתפות מנכ"ל הפועל ומחזיק תיק הפועל בהסתדרות לדיון בניהול המקצועי והכספי של אגודות הספורט.

טבריה מתחממת לקראת העונה

מאת בן יוסף גבעתי

הפועל טבריה תפתח את הכנותיה לקראת העונה הבאה כבר בשבוע הבא. כך סוכם אתמול בפגישה בין המאמן, דרור בר־נור לבין הנהלת הקבוצה.

החל מהשבוע הבא יעברו השחקנים אימונים אישיים. ההכנות יכנסו להילוך שני בעוד חודש, כשהקבוצה תצא למחנה אימון מרוכז בהולנד.

מייד לאחר שובה יפתחו ההכנות הקבוצתיות לקראת העונה העומדת בפתח. בינתיים, הבהיר אתמול היועץ המשפטי של הקבוצה, כי החוזים החדשים עם השחקנים לא יחרגו מתקנון התשלומים של ההתאחדות לכדורגל.

עץ במקום עץ במכביה ה־13

4000 משתתפי המכביה ה־13 יטעו עצים במסגרת מבצע „עץ חיש במקום זה שהוצת".

ההחלטה על המבצע התקבלה בהנהלת מכבי העולמי בתום דיוני הוועד הפועל הציוני.

שנה לפני המכביה, שתהיה ביולי 1989, הודיעו גלילי מכבי העולמי, כי גוברת ההתעניינות במכביה ולא נודע על מגמות של ביטולים בגלל המצב בשטחים.

הפועל ת"א: מוכרים ומתאחדים בלבד

מאת משה כהן

ראשי הפועל ת"א ואיש העסקים, משה בבליל הגיעו אתמול לסיכום עקרוני על מכירת קבוצת הכדורסל. אמש ברק היועץ המשפטי של הפועל ת"א את סיוטת ההסכם.

אברהם פלדה אמר אמש: „תוך יומיים תפורסם הודעה. לא נראה לי שיתעוררו קשיים מיוחדים". פלדה ביקש לציין, כי חברת המלונות, „טבריה קלאב הוטלס" עומדת מאחורי רכישת הקבוצה.

בינתיים, נמשכים המגעים החשאיים לגבי האיחוד עם הרמת השרון. הקשיים עדיין מרובים, אבל בהפועל מקווים, כי מכירת הקבוצה תקל על השגת סיכום אפשרי.

הנבחרת התאמנה בשקידה ובמרץ

שחקני נבחרת ישראל קיימו אתמול שלושה אימונים מסכמים. באימונים תורגלו שיטות משחק שונות לקראת המשחק מול יוון ביום חמישי.

היום בבוקר יערך האימון האחרון לפני היציאה להולנד. הנבחרת עומדת לטוס מחר בבוקר וכבר באותו ערב יקיימו השחקנים אימון באולם דן בוס, שם יערך המשחק.

היום יוחלט: 13 קבוצות בארצית

נשיאות איגוד הכדורסל עומדת להחליט היום על הגדלת מספר קבוצות הליגה הארצית ל־13 ועל ביטול תקנון התשלומים של קבוצות ליגה א'.

ההחלטה תאפשר לקבוצת הפועל עפולה לשחק בעונה הבאה בליגה הארצית, אבל חלק מקבוצות המחוז הצפוני בארצית הודיעו, כי הן מתנגדות להסדר הכיצוע, בגלל שאז ירדו בעונה הבאה לליגה א' שלוש קבוצות ומאבקי הירידה יהיו קשים יותר.

הכי עשיר, הכי כבד

בשעה זו כבר ידוע מי האלוף ומי סגנו לראשונה: טייסון מול ספינקס בקרב הכבד ביותר מבחינת האיכות והממון. לפניכם עוד כמה פרטים מעניינים על הענקים

מאת שבח בן גבריאל

לפנות בוקר נערך הקרב הגדול בין „הטנק" מייק טייסון ל„ריקוד" מייקל ספינקס באטלנטיק־סיטי. שניהם אלופי עולם בלתי מנוצחים עד קרב זה.

זו התמודדות בין שני מנוגדים שונים לחלוטין. טייסון ניחן במכות אימתניות שהזירה לא ידעה כמותן מאז תקופת ה„מפציץ החום" ג'ו לואיס, בשנות ה־30, ויש אומרים שהכותותיו חזקות אף יותר. מבנה גופו של טייסון מוצק משל יריבו למרות שהוא נמוך ממנו. טייסון שוקל 99 ק"ג וגובהו 1.82 מ' לעומת 96 של ספינקס שגובהו 1.89 מ'. המעניין שספינקס שזכה בתואר האולימפי במשקל בינוני במונטריאול, הפך למקצוען כעבור שנה, הוסיף למשקלו 11 ק"ג, מאז שנטל את התואר העולמי מלארי הולמס ב־1985.

כידוע ספינקס היה האיש שמנע מהולמס להשוות את שיאו של רוקי מרציאנו 49 קרבות ללא הפסד.

למיליוני הצופים בעולם, שיחזו בקרב מעל מסכי האקרנים, ולכמה אלפים שהתמול מולם ולאחר שישלמו במיטב כספם כדי להיות באולם, צפוי מחזה בלתי רגיל. „טנק" המתפש לרמוס כל דבר הניצב בדרכו, ומנגד „ריקוד" המנסה לחמוק ממגע קרוב ולשגר מדי פעם לעברו של הטנק חיצים „מורעלים".

פרשנים מציינים כי יהיה זה קרב בין העוצמה לטכניקה והשאלה הגדולה היא מי יגבור על מי?

לרבים עשוי קרב זה להזכיר את המפגש בין מוחמד עלי וג'ו פרייזר ב־71 בו ניצח פרייזר בנקודות לאחר 15 סיבובים. הקרב הפעם יהיה בן 12 סיבובים בלבד.

טייסון והולמס כבר עשו היסטוריה בזירה. טייסון היה אלוף העולם הצעיר ביותר שנטל את התואר הנכסף (בן 20). בנוסף לכך הצליח בפחות משלוש שנים לנצח בכל 34 הקרבות שניהל, 30 מהם בנוקאאוט. רוקי מרציאנו הגדול עשה זאת תוך חמש שנים.

לעומת זאת מייקל ספינקס החזיק בעת ובעונה אחת בתארי עולם בשני משקלים חצי כבד וכבד ולא נוצח ב־31 קרבות רצופים. מספינקס נשלל התואר העולמי במשקל כבד משום שסירב להגן עליו. הקרב האחרון שלו היה לפני שנה והוא הכביע בו את ה„תקווה הלבנה" האמריקאי גרי קוני, בעוד שטייסון ניהל באותו פרק זמן שלושה קרבות, האחרון במארס השנה נגד טוני טאבס אותו הכביע בנוקאאוט בסיבוב השני.

איזה הבדל בין שני המתאגרפים. אם ספינקס הגיע למעמד זה באינטלגנט, לאחר שסיים את לימודיו בקולג', הרי טייסון עלה לזירה

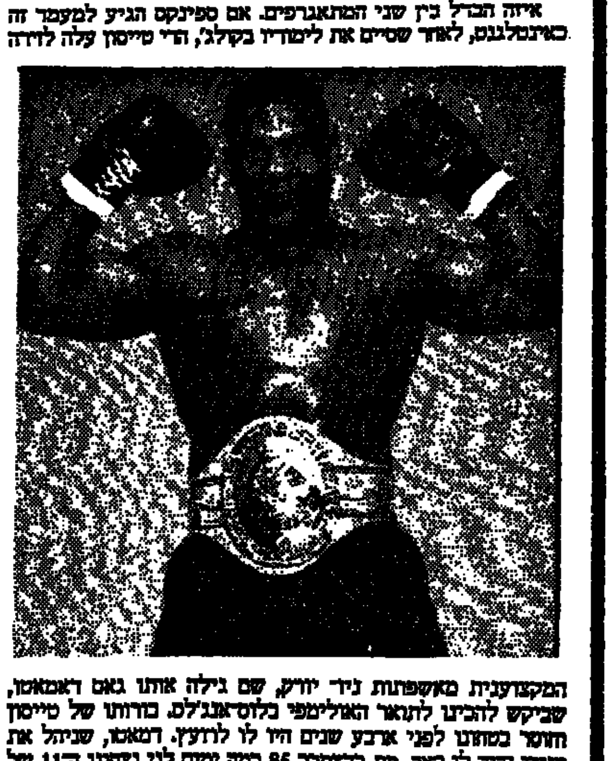

המקצוענית מאשפתות ניו יורק, שם גילה אותו גאס דאמאטו, שביקש להכינו לתואר האולימפי בלוס־אנג'לס. בורותו של טייסון וחוסר במזלו לפני ארבע שנים היו לו לרועץ. דמאטו, שניהל את ענייניו והיה לו כאב, מת בדצמבר 85 כמה ימים לפני נצחונו ה־11 של טייסון בזירה.

לפני זמן מה השתבש משהו בחייו הפרטיים של טייסון כשאלוף העולם מאשים בכך את מנהלו ביל קלייטון המוחזק ממנו 33 אחוז מ־22 המיליונים שיקבל עבור הקרב ובנוסף לכך מתערב בחייו הפרטיים ומסכסך בינו לבין רעייתו השחקנית, רובין גיבנס.

קרב זה צפוי הלילה בעיר ההמה אטלנטיק סיטי. אם הוא יתמשך לכל אורך 12 הסיבובים אני מהמר על ספינקס, מתאגרף נבון וערמומי שינסה להתיש את יריבו כפי שעשה בעבר הלא רחוק מוחמד עלי ליריביו. לכן יחפש טייסון את הנוקאאוט המהיר.

קצה הכידון — ברוך דגון

מתח אולימפי

המשלחת האולימפית, למעט כמה חריגים, תקבע, כנראה, בשבוע הבא. כשלושה חודשים לפני פתיחת אולימפיאדת סיאול יעברו הספורטאים ממסגרת של מומלצים־מועמדים לסטאטוס של אולימפיים. עם סיום אליפות ישראל באתלטיקה בסוף השבוע הבא תהיה התמונה מלאה.

בקרב ספורטאי הסגל האולימפי שורר עתה מתח רב. שנים רבות של הכנות אינטנסיביות יונחו על כפות המאזניים, יבחנו בשבע עיניים, יבדקו בקפדנות ויצפו להכרעת מוסדות הספורט. זה יתחיל בהמלצה של היחידה לספורט הישגי, שקבעה את הקריטריונים והעקרונות לחברות במשלחת, הכינה את תבניות האימונים והתחרויות והציבה סטנדרטים קשים מהרגיל. היחידה תגיש את המלצותיה להתאחדות לספורט וזו תשקול אותן ותעבירן לידי הוועד האולימפי, המוסד שיקבע, בסופו של התהליך, את הרכב המשלחת.

מהי התמונה המסתמנת לקראת שבוע ההכרעה? שני צוותי השייט, האחים רן ודן טורטן (470) ואמיר סלע ואלדד אמיר („ההולנדי המעופף") עמדו לא רק בקריטריון שלהם, אלא המשיכו לרשום הישגים נאים והבטיחו את מקומם. השחיין אייל סטיגמן, שקבע את הקריטריון לפני שנה, „חייב" עדיין להתקרב לשיאו כדי „להיות בפנים". ההזדמנות שלו תהיה בתחרות „שמונה האומות" באדינבורו, יומיים לפני שעת השין.

מקובל לראות את המתעמלות רוויטל שרון (מכשירים) ושולמית גולדשטיין (אמנותית) כמי שכבר עמדו בבוחנה אף שמעמדן יותר ביותר עם מעמד שאר הספורטאים. לעומת זאת צפוי שבוע של פיקברכיים לאמנותית האחרת, רקפת רמיגולסקי, ולמתעמל יעקב לוי, שפציעה בידו לא איפשרה לו להציג קבלות בחודשים האחרונים של ההכנות.

גם מצבם של המתאגרפים, הקלעים והמתאבקים אינו ברור. שלושת המתאגרפים, יהודה בר־חיים, אהרן יעקבשווילי, ויעקב שמואל, „טוענים" לכרטיס לסיאול על סמך שלוש מדליות הזהב שלהם בתחרות הבין־לאומית בפולין. המתאבקים אבן ברנשטיין ודב גרוזמן מרגישים, כי השלימו את דרישות היחידה לספורט הישגי בתחרות האחרונה בארה"ב ואילו הקלעים אדי פפירוב ויצחק יונסי, מומלצי הענף שלהם, מחזיקים בשני כרטיסי הזמנה פתוחים לסיאול ומציגים שורת שיאים והישגים ברחבי תבל. הנתונים האלה נהירים היטב לאנשי היחידה לספורט הישגי ולראשי ההתאחדות לספורט וההתלבטות לפני־ההכרעה תהיה קשה.

השוואת הקריטריונים מלפני אולימפיאדת לוס־אנג'לס לקריטריונים הנוכחיים מצביעה על המהפכה בתפישה ועל השוני הדראסטי בשיטת ההכנות, בעקרונות המקצועיים ובדרישות מהספורטאים. אם היו הישראלים צריכים היום להתמודד עם קריטריון לוס־אנג'לס היו כ־45 מהם מגיעים לסיאול! הקשחת התביעות, תעביר, כנראה, מעבר למשוכה האולימפית של סיאול כ־12 ספורטאים. וזהו המספר המייצג את רמתו האמיתית של הספורט הישראלי ומבטיח משלחת קומפאקטית בעלת סיכוי סביר להציג פנים יפות בזירה הראשית של הספורט העולמי.

הכל אותו דבר אבל...

איך אפשר להבין את האינתיפאדה למשל בלבלי ראשי? מי עוסק את הדרוה המלשינה מאליה, משרד הדתות או מס ההכנסה? למה צריך לקרוא למלחמת של"ג „האינתיפאדה של הגליל"? האם התם את הלשון לדוד, שהגיע להחזר לעשרות את הדיים לפני המשבר? מדוע ניצחו הליברלים את הליברלים בבחירות הפנימיות בליברלים?

איזה ראש יהודי מבריק, איזו יד יהודית חכמה, איזו מדינה יהודית אינטלגנטית ואילו מאבקים יהודיים מדהימים – הכל, מחר, ב

דבר־אוּדי

המוסף הסאטירי היחיד במדינה
כמו בכל יום ד',
עם דבר

עם שלמה ניצן, דני קרמן, אהרל'ה שמיר, יאיר גרבוז, איציק בר־נר, סמרל, יוני להב, תומר ואביב, יענקל'ה רוטבליט, אבנר כץ וכל מי שעלה בדרך.

משחת השיניים אָלמָקס במניעת עששת — יעילה פי 3

תורנות בתי מרקחת

תל־אביב: בס – פרישמן 66 – 237326; קופ"ח כללית – אמסטרדם 7 – 232383
ירושלים: דר' בלה – המלך דוד 6 – 224856
חיפה: סבוגר – סבוגר 22 – 664073
פתח־תקוה: קופ"ח כללית – חיים עוזר – 906271
רמת־גן: השרון – שד' ירושלים 25 רמת־גן – 742046
בת־ים – חולון: מוזר – הגיבה דייק 20 בת־ים – 583360; מרנדייף – לבי"א 16 חולון – 5523954
+ מידעון

אָלמָקס
מיוצרת ע"י [illegible] GABA שוויץ

מודעון

מוקד מידע טלפוני של קופת חולים הכללית המוסר אינפורמציה של מרפאות קופת חולים של ההסתדרות, בתי חולים, עזרה ראשונה, מרפאות הפתוחות בשבת ובחג וכן אינפורמציה על הגורמים הרפואיים בישראל:
טלפון 03־433300
בימים א' עד ה'
מ־8.00 בבוקר עד 20.00 בערב ביום ו' ובערבי חג
מ־8.00 בבוקר עד 15.00 אחה"צ
מרפאת שירותים לעזרה ראשונה
אזור תל־אביב
רחוב בר כוכבא מס. 49 – טלפון 03־284649
בימים א' עד ה' מ־21.00 עד 23.00
בימים ו' וערבי חג מ־18.00 עד 24.00
שבתות וחגים – מ־15.00 עד 21.00
אזור חיפה
רחוב הגפן 26 קומה ב' – 04־523566
כל יום כולל ערבי חג, שבת, שבתות וחגים מ־20.00 עד 23.00
ערן: עזרה ראשונה נפשית
בתל־אביב – 03־5461111
קו לילדים ונוער – 03־261113
ירושלים – 02־227171
חיפה – 04־672222
נתניה – 053־355316
כרמיאל (גליל) – 04־988410
כפר־סבא – 052־913999
באר־שבע – 057־418111
קו פתוח – אוזן קשבת לילדים ובני נוער
בתל־אביב 03־221680 (24 שעות)
נעמת – ייעוץ בבעיות אלימות במשפחה
בימים א' עד ה' מ־9.00 עד 16.00 – 03־235922
קו פתוח לקשישים 02־690685
האגודה להגנת האזרח בישראל – סניף תל־אביב – בן יהודה 146
טל: 239207 בימים א' – ה' 3 – 9

דבר היום

הליכוד נגד צה"ל

הרמטכ"ל הנוכחי רגיש במיוחד – אולי אף רגיש מדי – למעורבות צה"ל בנושאים שיש בהם נגיעה פוליטית. רב־אלוף דן שומרון נכווה בביקורתו הפומבית של ראש הממשלה יצחק שמיר בעת ההכרעה על ביטול ה„לביא" ומאז הוא מקפיד בקלה כבחמורה, עד כדי ביטול השתתפותם של גופים צה"ליים וקצינים בכירים בימי עיון המוקדשים למצב בשטחים וליחסי הדרג המדיני עם הצבאי. בשנת בחירות זו אולי זהירות במקומה, אך מבחינתו של הליכוד אין בה תועלת: אחת לכמה ימים שלושה מתעוררים אריאל שרון, יצחק מודעי, משה ארנס וכמה משתתפים לסיעה ויוצאים בהתקפה נרגנת לא רק על יריבם הפוליטי, שר הבטחון, אלא גם על צה"ל, הרמטכ"ל וכמה מהאלופים.

תופעה משונה זו, ביקורת המפקד העליון (הממשלה, באחריותה הקבוצתית של שריה) על הצבא הכפוף לו, מוצדקת רק במקרים חריגים, כמו ביקורתו של חבר ממשלת בגין, השר מרדכי ציפורי, על מעללי הרמטכ"ל דאז רפאל איתן. הפעם שקוף הרקע להתגוללות על צה"ל מטעם הליכוד וגורמים שמימינו: תערובת של תיסכול אישי (כמו אצל ח"כים הרוחשים איבה נושנה לשומרון, איתן מ„צומת" ושליטא המוכבס מהליברלים) ומניעים פוליטיים. שרון, השואף להחזיר את ההיסטוריה לאחור ולנהל בשנית את מערכת הבטחון (אם כי יסתפק גם בראשות הממשלה), נטה אמנם למנות לתפקידים הבכירים בצה"ל את הצוות הנוכחי, שומרון וסגנו ברק, אך ברצונו להוכיח שכל החכמה הבטחונית אצורה במוחו, הוא מתנפל גם עליהם. מודעי כואב את ביטול „הלביא" כאילו היה ארנס. כל שואפי הקידום בליכוד לוטשים עיניהם לתיקי החוץ והבטחון בממשלה הבאה, וכדרכם הם מציבים לעצמם מטרת דמה במקום להתמודד באמת עם הבעיות בתחומים אלה.

הליכוד אינו כועס על הפלשתינאים, שמצאו לעצמם שיטה של חלשים, האינתיפאדה, אלא על זרוע הביצוע של הממשלה, שלא המציאה תשובה פשוטה לבעיה מורכבת ובכך השאירה את הנטל על הצוואר הנכון, הממשלתי. הקצף יצא על האמיתות שבפי הרמטכ"ל והאלופים: הפתרון למצב אינו יכול להיות צבאי, אלא רק מדיני. בשינויים קלים, זהו עקרון קבוע במדיניות הבטחון הישראלית עוד מימי בן גוריון. מה לעשות ובין הדבקים בעקרון זה נמצאים הן מי שהיו בכירי מערכת הבטחון בתקופת בן גוריון, היום ראשי מפלגת העבודה, והן רבים ומרכזיים בפיקוד הבכיר של צה"ל, ללא קשר לנטייתם העלומה להזדהות עם מפלגה זו אחרת.

אין תבונה פוליטית במאמץ לשכנע כי „צ" היא בעצם „א". יוקרת צה"ל ואמינותו עדיין גדולות מאלה של המפלגות. אם בכלל מושפע מצביע מהסס מחיבור זה, סביר שיותר מאשר צה"ל יסבול, מפלגת העבודה תיהנה. אלא ששרון ואחרים אינם פונים עדיין לכלל המצביעים. זירת המערכה המיידית שלהם היא רשימת „חירות" לכנסת, שהרכבה ומיקום המובילים בה ישפיעו על הקריירה בעתיד ועל ההיערכות לירושת שמיר. אולי משום כך נמנע הפעם שמיר עצמו, השבוע גם כממלא־מקום שר הבטחון, מהצטרפות למקהלת מפלגתו נגד צה"ל.

שרון / יצחק בן נר

שלג דאשתקד

מה יספק את שרון: להפסיק את המים והמזון לתושבי השטחים עד שיתחסלו או יחזרו בתשובה?

אישית, אני כבר לא מתרגז על החוצפה: כששרון תובע משמיר לפטר את רבין ממשרד הבטחון, מפני שאין בטחון לחייהם של יהודים ומפני שהאינתיפאדה נמשכת, אני אומר לעצמי בסלחנות: תן לו להתבטא. מחר בחירות פנימיות ב„חירות". למה להזכיר בפעם המי־יודע־כמה את ה־650 שנהרגו בבטחון מלא במלחמת לבנון שהנ"ל, כשר בטחון, הריץ

אותנו לתוכה? למה לערוך חשבונות קטנוניים ולגלות שבינו־לעכשיו, האינתיפאדה הזאת יכולה להימשך 100 שנה, בלי שמספר קרבנותיה יגיע למספר הקרבנות היהודיים של של"ג דאשתקד? לא מעצבן אותי גם ששמיר, ראש־הממשלה כבוד, עונה בעקיפין לשרון שדעתו נוחה אמנם משר הבטחון, אבל „רבין יודע שאפשר לעשות יותר", כי אני יודע ששמיר יודע שרבין יודע שהוא, שמיר, נמצא לפני הבחירות ב„חירות" וצריך לפייס כל מיני נוהמים שם. אני גם לא מתרגש כשכל מיני שרים וחברים מן הימין תוקפים את צה"ל ואת מפקדיו, שכן כל הפיקוד הבכיר שלנו, בלי כל קשר למציאות, הותחם בתותחת השמאל והפשרה הטריטוריאלית, אם בגלל הצהרותיהם של אלופים במילי בזכות המשא־ומתן המדיני והבטחון, שלא ייפגע מפשרה, אם בגלל הצטרפות אלופים במילי ל„עבודה" ואם מפני שלבטים מוסריים עדיין משפיעים על מקבלי ההחלטות הצבאיות בשטח.

גם כששרון הנ"ל רומז רמיזות עבות מאד, שאילו הוא היה שר הבטחון, היו הערבים נפתרים ושיש בידו שיטות ורעיונות משלו, אני לא מתרגש. אני רק תוהה מדוע לא נותנים לו לגלות לכל עם ישראל מה השיטות המקוריות שלו, שיביאו לשקט ולרגיעה מלאים. להיכנס לדירה בלב הקאסבה של שכם או להקים חווה בתוככי מחנה ג'בליה בעזה? להוציא לגימלאות את כל הקצונה הבכירה השמאלנית ולאייש את התפקידים במוסביץ של השר במשרדיו הממשלתיים הקודמים? לסלק את צה"ל ולהקים מיליציה של המתנחלים, שתעשה אחת ולתמיד סדר, שדים בישע האריאל־כבר נראה? לאסוף את ותיקי ה־101 ולהיכנס לערי הגדה והרצועה כדי לחסל פיסית את 101 מנהיגיה שעוד לא גורשו, נכלאו או נעצרו? להפסיק לכל תושבי השטחים מים, מזון, חשמל, גאז, טלפון, שירותים ציבוריים וכל השאר, עד שיתחסלו או עד שיחזרו בתשובה? לתת לכל ערבי המעוניין בכך זכויות שוות תמורת חובות שוות, כולל גיוס לצה"ל (גם בנות) וזכות הצבעה לכנסת וביטוי דמוגראפי חופשי? לגרש את כל הערבים לסעודיה? לזרוק אותם לים? להרעיל אותם בגאזים? להשמיד כל בן

(המשך בעמוד 8)

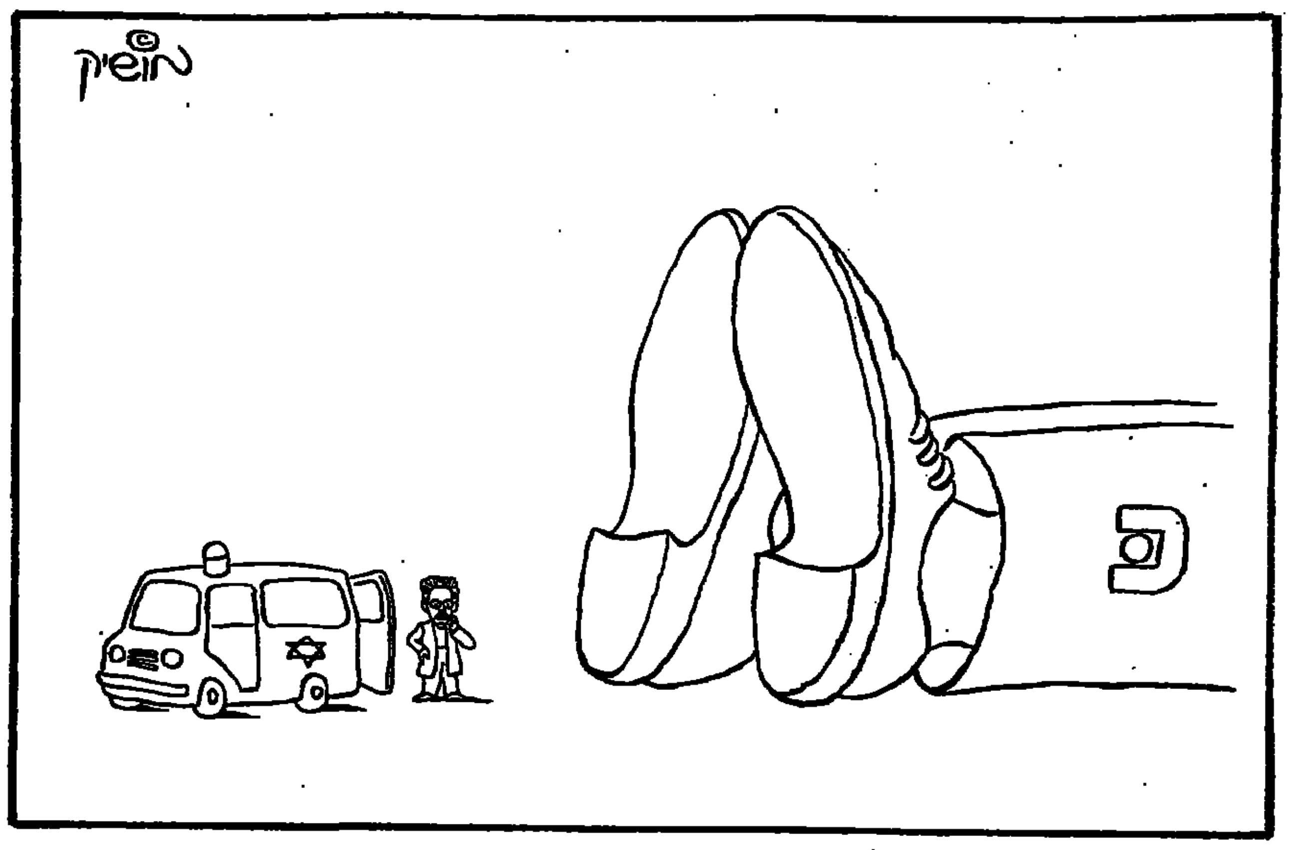

בזווית חדה / חגי אשר

פיצול אישיות לאומי

שני שלישים תומכים בטראנספר, וחצי תומכים בשיחות עם אש"ף. להיפטר מהשטחים, לא חשוב איך. בלבול גמור. ההנהגה צריכה להחליט

סקרי דעת הקהל, הבאים לשקף את מצב הרוח הלאומי, משקפים גם את המצב עצמו. ישר והפוך. זהו מצב משונה מאוד, מצב של שיתוק לאומי כמעט, הנובע ממצב של פיצול והתרוצצות של של הישויות המפוצלות. משבר חמור של סוף הדרך בתחום הבריאות, למשל, וכאילו לא קרה ולא קורה דבר בהשתקפותו ברעת הקהל. כאילו לא איכפת כלל לאנשים שאנשים אחרים, בני עמם, סובלים לנגד עיניהם ואולי אף מקדימים למות בגלל היעדר הטיפול המתאים בשלבים המתאימים. מצב של שיתוק הרצון והכוח להגיב. היגררות אחרי המאורעות. ואולי יש הסבר אחר טוב יותר?

או היחס אל השטחים ותושביהם. 66 אחוז מתושבי עיירות הפיתוח, לפי סקר של „מודיעין אזרחי" שפורסם שלשום, הביעו תמיכה ברעיון הטרנספר. (בסקר קודם „רק" 41 אחוז תמכו בזה). ולעומת זאת – ואולי יחד עם זאת? – כמחצית בעד שיחות עם אש"ף ובעד החזרת שטחים למען שלום. זו דעה ששומעים גם בשיחות אקראי, עם „נהג המונית": לגרש את התושבים או „לגרש" את השטחים, רק כדי להיפטר מתושבי השטחים ומן הצורך לשלוט עליהם ולשרת בשטחים במילואים. רוצים להיפטר מן המצב הקיים ובעיקר „מן הערבים". ולא יודעים איך. לא חשוב איך. העיקר – להיפטר מהם. לא לראות אותם. התרוצצות של מגמות סותרות מן היסוד. התמיכה המוענקת לכהנא מגיעה ל־30 אחוז ול„צומת" של רפול ל־60 אחוז. אך הנשאלים עושים הבחנה בין תמיכה לבין הצבעה, שמשקפת גם הערכה של יכולת ביצוע. תחזית ההצבעות מעניקה רוב מכריע לליכוד (51 אחוז), כנראה כמפלגה שתוכל לבצע מה שכהנא ורפול מטיפים לו.

וכאילו בהמשך לאותה מגמה, מעניק סקר של חברה אחרת פופולאריות גוברת לשר הבטחון יצחק רבין. שיעור המרוצים ממנו עלה מ־54.3 ל־55.7 אחוז. נקל לשער, כי הפופולאריות של רבין גוברת עקב הצעדים הננקטים בשטחים והנתפסים על ידי רוב דעת הקהל כאמצעים של „יד חזקה". תפיסה זאת מתחזקת על ידי הביקורת שנמתחת על יצחק רבין מצד חוגי השמאל וההתייצבות של ראש הממשלה יצחק שמיר לימינו, למרות הביקורת מימין של השרים אריק שרון ומשה קצב, המציעים אמצעים חריפים יותר. בסך הכל נתפס יצחק רבין בעיני רוב הציבור כמי שרוגל ביד חזקה נגד תושבי השטחים, וכנראה גם השיחות שלו עם מנהיגים בשטחים אינה גורעת מ„הילה" זאת ואף הולמות את הסתירה בין „לגרש" ו„לדבר" גם יחד, כדי „להיפטר" בכל צורה שאפשר.

כך יוצא שהאינתיפאדה, ובעיקר אולי ההצעות, מעמיקה את הרצון „להיפטר" מן הערבים ואת היחס השלילי המקצין כלפיהם. אך לא עד כדי מסקנה מעשית ברורה. להפך. כמעט הכל פתוח. חוץ מהרצון „להיפטר", כאמור.

ולהבדיל, לגבי המצב בבתי החולים. המבוכה לגבי אפשרות הפתרון יוצרת נכונות לפתרונות סותרים לגמרי מן הקצה אל הקצה, כולל היחס אל קופת חולים ואל ההסתדרות בכלל. מהרצון להיענות לדרישות הרופאים ועד לתמיכה במדיניות „היד החזקה" של שר האוצר משה נסים. כאילו עקשנות לשמה היא מדיניות וכאילו אי־עשייה נוכח משבר היא העשייה הטובה ביותר.

לא ברור כמה זמן יוכל להימשך מצב המעבר הנוכחי של שיתוק הרצון הלאומי ושל התרוצצות של מגמות סותרות בדעת הקהל ובמצב הרוח הלאומי. וסימן השאלה העיקרי קשור, כמובן, בבחירות. איך הוא ישפיע על תוצאותיהן. היוקרה של רבין עולה. היוקרה של נסים יורדת. היוקרה של פרס – יציבה. אך מעבר לכך נשארות בעינן הבעיות הבוערות עצמן. בבתי החולים. בשטחים. אלה קוראות להחלטה מהירה ככל האפשר. לסידרה של החלטות יום־יום.

גם בלי שאפשר להעריך מה יקרה ולמה, אפשר לחשוש שהמצב הנוכחי טומן בחובו סכנה של העמקת המגמות הסותרות בדעת הקהל עד כדי „פיצול אישיות לאומי". זה מצב שבו הנהגה לאומית מכל סוג שהוא שתאמר „אחרי" תוביל את רוב העם אחריה. „להיפטר" מהערבים, לא חשוב איך. „להחסל" את המשבר בבתי החולים, לא חשוב איך. אולי השיתוק הזה נגזר על־ידי הבחירות הפנימיות ב„חירות". ואולי הוא מבטא חוסר יכולת להכריע, שימשך גם לאחר מכן. לא הייתי רוצה להיות עכשיו בנעליהם של עורכי הסקרים ויועצי הבחירות למיניהם. אבל מי שנמצא בנעלי ההנהגה הלאומית בשתי המפלגות הגדולות אינו יכול להימלט מתוך נעליו. עליו למהר ולהחליט.

ליבראלים / שלמה גינוסר

השאלה הפחות מסעירה

אין כל חשיבות למספר הח"כים הליבראלים בליכוד. בין כה־וכה הם ויתרו ל„חירות" בכל החזיתות

השאלה כמה ליבראלים יהיו ברשימת הליכוד לכנסת, היא בעיה שצריכה לעניין את „חירות" ואת הליבראלים בלבד. בשביל ציבור הבוחרים שיתנפל על הקלפיות ב־1 בנובמבר, אין שאלה פחות רלוואנטית ופחות מסעירה מזו. מכל בחינה ולגבי כל נושא מאלה העומדים על סדר־היום הלאומי, לא יעלה ולא יוריד אם בסיעת הליכוד בכנסת הבאה יהיו 12 חברים מהסיעה הליבראלית או תשעה. עוצמת הנוכחות הפארלמנטרית של הליבראלים בליכוד אינה משפיעה על החשיבה ועל המדיניות של „חירות" בכנסת. זה לא תלוי בהרכב האישי של אנשי הסיעה הליבראלית. זו בעיה של צבע או לפחות גוון פוליטי עצמאי. מבחינה זאת, לליבראלים יש איזו תמצית אידיאולוגית הלקוחה מן המטווה המוזיאוני של הציונים־הכלליים, אולם היא נמהלה ונטמעה טוטאלית במדיניות ה„חירות"־ית.

„ליכוד הליכוד" הוא איפוא מונח הלקוח מתחום התעשיה הפוליטית. מבחינה אידיאולוגית, „ליכוד הליכוד" הוא עובדה קיימת לפחות מאז עידן בגין–ארליך. במבט לאחור, גם חרדותיו של שמחה ארליך המנוח מפני אריק שרון מקובלות, כנראה, על בגין יבדל"א. ומצד שני, איזה קו מפריד אפשר היה למתוח בכנסת הנוכחית בין שרון לבין מודעי או בני שליטא?

בשלושה מגזרים עיקריים הליבראלים יישרו קו עם „חירות". במדיניות חוץ ובטחון השתלטה להלוטין החשיבה של האחות הגדולה, „חירות", על הליבראלים. הבדלי הגוון אינם אידיאולוגיים אלא פראקטיים בלבד. גם כמודעי יכול לדבר כמו אריק שרון. שרה דורון יכולה לדבר בסגנון מרגיע יותר, אבל בלי לחרוג מהסכמה עם, נאמר, דן מרידור מ„חירות". שניהם יטיפו, למשל, לצמצום התופעה של ענישה סביבתית בשטחים. הקו השליט נשאר קו „חירות". אין שום חריגה בקרב הליבראלים מהקונסנזוס הניצי עם „חירות". הליבראלים גם העניקו גיבוי מלא לראש הממשלה שמיר לאורך כל הויכוח על תהליך השלום.

בכל הקשור למדיניות החברתית, אפשר היה לצפות שהליבראלים, יורשי „הציונים הכלליים", יבליטו את היסוד האידיאולוגי. אולם גם כאן האידיאולוגיה התפרקה לשדולות קטנות: איכרים פה, קבלנים שם. הבורגנות הבעל־ביתית היא כבר מושג שנקבר יחד עם פרץ ברנשטיין, ספיר וסרלין. לו היו הליבראלים מבקשים להישען באורח עצמאי על גורם אלקטוראלי זה, היו מצליחים להכניס לכנסת אולי ארבעה מאנדטים.

(המשך בעמוד 8)

איום הטילים / חדגי

מדוע לא לפני

הנה אני קורא ב„על המשמר" רשימה של עודד ליפשיץ, „נשק הכרעה?", שבה נאמר: „„זה לא נשק הכרעה", אמר השבוע הרמטכ"ל דן שומרון על טילי הקרקע־קרקע שסוריה מעוניינת לקנות בסין. הוא צדק וטעה כרגיל. גם אחרי מתקפת טילים יישארו בחיים מספיק חיילים כדי לנצח בשדה הקרב. השאלה היא מה יקרה בעורף האזרחי בשנתיים שאחרי הנצחון. אם אלפי אזרחים ייהרגו ורבבות ייפגעו במתקפת טילים על ריכוזי אוכלוסיה, יש חשש מבוסס שעל כל נפגע יהיו עשרה יורדים. מי ירצה לגדל ילדים בעיר הצפויה למתקפת גז וחיידקים?"

אם כך, עודד ליפשיץ, מדוע להמתין עד „מתקפת הטילים"? מדוע לא לרדת מן הארץ לפניה? הרי התקפה כזאת היא בגדר אפשר, אם לא תיכנע ישראל לכל תכתיב סורי. הרי גם בדמשק קוראים את „על המשמר". עודד ליפשיץ אינו מחזיר לסוריה איום תחת איום, אינו אומר להם כי אם יעזו להפעיל נגד עם ישראל נשק „גז וחיידקים" תיראינה עשר מכות מצרים כבדיחה מול הצפוי לסוריה. הוא לא קורא להתאזרות לאומית, לכוננות, להכנת מקלטים, להצטיידות באמצעי מיגון, מעבר לעצותיו של סגן השר דקל הנזכרות ברשימתו במידה ראויה של גיחוך. הוא קושר ירידה המונית מהארץ כתגובה מוכנה מראש על אפשרות משוערת של מתקפת טילים.

לא עם לוחם, שאינו נסוג „מחפירות חייו", המרתיע אויב, אלא עם נמלט. וגם זה חלק מרוח הימים האלה, כה שונה מרוח נגבה ויד־מרדכי.

יפאן / טדי פרויס

עדיין במכינה א'

שר החוץ היפאני הבטיח שארצו לא תקשור קידום היחסים עם המצב באיזור. עוד לא מהפך, אומר פרס, אבל משהו זז

מראשית העשור הנוכחי, מאז נבחר יסוהירו נאקסונה לראשות הממשלה בטוקיו, החלה יפאן להרים את הפרופיל הפוליטי שלה, שלא עמד בשום יחס למעמדה ולעצמתה הכלכלית. המדיניות החדשה התבטאה בהתעניינות רבה יותר בבעיות בין־לאומיות, בהרחבת־מה של הוצאות הבטחון ובהגדלת הסכומים המוקצים לסיוע חוץ. מדיניות זו נמשכה, בניגוד לציפיות בקהילה הבין־לאומית, מאז תפס נובורו טאקשיטה את מקומו של נאקסונה בראשות הממשלה. ביקורו של שר החוץ היפאני סוסוקה אונו באיזור משתבץ במדיניות זו וכן גם אי־התעלמותו מישראל, תופעה חדשה בזירה הפוליטית של ארץ השמש העולה. אולם מלכתחילה צריך היה להביא בחשבון, כי מדינה, לא כל שכן מעצמה, המגבירה את התעניינותה בסבך העולמי, תגלה יותר עניין בעולם הערבי מבישראל. ככלות הכל, לעומת ישראל אחת יש 21 מדינות ערביות ועוד כתריסר מדינות מוסלמיות. הנפט, על אף ירידת מחיריו, הוא עדיין מינראל שאי־אפשר בלעדיו לייצר חשמל, להניע בתי־חרושת ולהסיע כלי רכב. אין פלא איפוא שממשלה המגלה את העולם מקדישה לערבים יותר תשומת־לב משהיא מקדישה לישראל. מה עוד שגם קודם לכן הזדהתה יפאן עם המדיניות הערבית הרבה יותר מאשר עם מדינת היהודים.

לכן, מי שלא תלה תקוות רבות מדי בביקור, לא התאכזב מהשיחות עם שר החוץ היפאני. „אנו עתה במכינה א'", אמר אתמול שר החוץ שמעון פרס, „אולם גם זו התחלה". שגריר יפאן קואיצ'י סוזומי דיבר אמש בנימה דומה.

מדברי שר החוץ אונו עולה, כי יפאן לא תקשור בהכרח את קידום היחסים הדו־צדדיים במצב הכללי באיזור, כלומר היא לא תתנה זאת בתהליך השלום או בכינוסה של ועידה בין־לאומית. פירוש הדבר, שגם בתנאים הנוכחיים אפשר יהיה להכניס יותר תוכן ביחסי שתי המדינות. פרס אמר לאורח, כי ישראל אינה קובלת על היחסים ההדוקים בין יפאן למדינות ערב, אך באותה מידה מן הראוי כי יפאן לא תתנה את יחסיה עם ישראל בקשריה עם הערבים. שר החוץ היפאני השיב, כי שלום באיזור יקדם השקעות יפאניות בקנה־מידה גדול, משני עברי המתרס. בהקשר זה הוא גילה עניין במפעלי הפיתוח בדרום, במיוחד בים המלח. יפאן היא לקוח, אם כי לא בקנה־מידה מועט, של הדשנים המופקים בארץ. אשר להרחבת קשרי המסחר, מדברי שר החוץ ניתן להבין, כי יפאן לא תפעל נגד החרם הערבי. דוברים יפאניים הבהירו, כי יותר משזה עניין מהותי, זה עניין פורמאלי: בשנים האחרונות התרחב הסחר בין שתי המדינות ומגמה זו תימשך, גם ללא ההינתקות ממגבלות החרם. בשיחות עלתה שאלת הקמתו של קו תעופה בין־לאומי, אך שום דבר מעשי לא נקבע. כך גם בנוגע להמשך קיום המגעים הישירים טוקיו־ירושלים. הוסכם על המשך הדיאלוג, בלי להיכנס לפרטים. אחת הנקודות המעודדות היא הודעתו של אונו לפרס, כי יפאן מעוניינת במגעים במישור הבלתי־רשמי, וכ־20 צעירים מישראל, בעיקר בתחום התרבות, יוזמנו לבקר ביפאן.

אין זה מהפך, תיאר שר החוץ פרס את השיחות, אך הוסיף, כי זו התחלה מבטיחה יותר משאפשר היה לשער לפני הביקור.

שר החוץ היפאני בפגישתו בישראל עם שמעון פרס

מסמך / דן אבידן

רק לאוזניים מערביות

בהתנצלות לגורמים באש"ף מסביר בסאם אבו שריף כי המסמך שלו אינו סטייה מעמדות הארגון. למערב יש מנטאליות אחרת – הוא אומר

בסאם אבו שריף, יועצו לעניני תקשורת של ערפאת, החליט להסביר מה היו מניעיו בפרסום המסמך, שהיכה גלים בארה"ב ובמערב. בראיון מה־18 ביוני לעיתון הבריטי „מידל איסט מירור", הוא כותב כי מטרתו היתה להפריך את חששן של ארה"ב וישראל, שאש"ף הוא „ארגון טרור" ולשכנען לנהל עמו מו"מ, משום שהוא ארגון „בעל מטרות דמוקראטיות", המחזיק במפתח לכינון הסדר לסכסוך בין ישראל לפלשתינאים.

ואכן, לאורך מאמרו הציג אבו שריף עמדות מתונות באשר ליחסו של אש"ף לישראל ולתנאיו של הארגון להסדר הבעיה הפלשתינאית. לדבריו, אש"ף אינו חותר להשמדת ישראל, אלא להשגת הסדר שלום שבמסגרתו יממשו הפלשתינאים את זכותם להגדרה עצמית. כמו כן כתב, שלדעת אש"ף הן לעם היהודי הן לעם הפלשתינאי ישנה הזכות לנהל את ענייניהם בעצמם ולצפות ששכניהם לא יילחמו בהם, תוך כינון קשרי שיתוף פעולה פוליטיים וכלכליים.

באשר לדרכים להשגת ההסדר ציין אבו שריף, שאש"ף מוכן לנהל מו"מ ישיר עם ישראל במסגרת ועידה בין־לאומית. לדעתו, אסור שלוועידה תהיה סמכות לכפות פתרון על הצדדים. כדי להפריך את החששות, שמדינה פלשתינאית עצמאית תאיים על ישראל, העלה אבו שריף שתי הצעות: א. להציב כוח חיץ של האו"ם על גבול בין המדינה הפלשתינאית וישראל, שמטרתו, לדבריו, לתת ערבויות למדינה הפלשתינאית, שישראל „המצוידת בנשק אטומי" לא תתקוף אותה. ב. בגדה המערבית ועזה יכון לתקופת מעבר קצרה מנדט של כוח בין־לאומי, שיוביל להקמת „מדינה פלשתינאית דמוקראטית". בנוסף לכך יעמוד אש"ף על מתן ערבויות בין־לאומיות לבטחון כל המדינות באיזור, כולל המדינה הפלשתינאית וישראל.

אבו שריף חוזר ואומר, שאש"ף מסרב להכיר בהחלטה 242, רק משום שהיא איננה כוללת הכרה בזכות הפלשתינאים להקים מדינה משלהם. לסיום דבריו ציין, שאש"ף מוכן כבר עתה לכינון הסדר שלום והוא מסוגל „לספק את הסחורה" לשם כך.

דברים אלה – שהושמעו אגב בוועידת הפסגה הערבית באלג'יריה לכתבים מערביים מתוך תיק מסמכים כללי שנשא את שמו של אבו שריף – עוררו תגובות חריפות מצד דוברים שונים באש"ף. פארוק קדומי, יו"ר המחלקה המדינית של הארגון, הורה לגנות את „מסמך אבו שריף" ולמנוע את הפצתו על ידי נציגויות אש"ף השונות ברחבי העולם. ארגון אבו נידאל איים לרצוח את מחבר המסמך בשל העמדות „הבוגדניות" הכלולות בו. ביקורת נוקבת נגד אבו שריף פרסמו גם מנהיגי הארגונים הפלשתינאיים הפרו־סוריים וראשי הקבוצות המארקסיסטיות. אבו עלי מוסטפא, סגנו של ג'ורג' חבש, ראש ארגון „החזית העממית לשחרור פלשתין" – כור מחצבתו לשעבר של בסאם אבו שריף – קרא לכנס את המוסדות העליונים של אש"ף כדי לקרוא אותו לסדר. ערפאת התייצב למעשה לצד יועצו. במסיבת עתונאים שערך בסוף השבוע ביוגוסלאוויה סירב לומר אם הוא תומך או מתנגד למסמך, אך הוסיף ואמר שהוא מוכן לדון בתוכנו במגע ישיר עם נציג אמריקאי מוסמך, אך לא עם נציגים ישראלים, שעמם יהיה מוכן להיוועד רק במסגרת ועידה בין־לאומית.

התגובות החריפות, שהושמעו נגד המסמך, גרמו את מחברו לצאת בכמה הבהרות. בראיון שהעניק לרדיו מונטה קארלו ב־26 ביוני טען אבו שריף, כי הוא לא חרג במאמרו משום עמדה מדינית המקובלת על אש"ף. הוא הכחיש, שהציע לערוך מו"מ ישיר בין נציגי אש"ף ונציגים ישראלים בוועידה בין־לאומית. לדבריו, בנוסח המקורי של מאמרו, המצוי ברשותו, נאמר רק ש„אש"ף מוכן לנהל מו"מ עם הישראלים בוועידה בין־לאומית". בהקשר זה הסביר שאש"ף ינהל את המו"מ עם „אויבינו הישראלים כדי לסלקם מעל אדמותינו". כן הדגיש, שעל פי עמדות אש"ף הוועידה הבין־לאומית צריכה להיות ועידה פעילה שתסלול את הדרך, בחסות ערבויות של המעצמות, להקמת מדינה פלשתינאית עצמאית. אבו שריף גם הודה, שכתב את מאמרו לאוזניים מערביות וכי „ליקט עמדות מוכרות של אש"ף מהעבר למקשה אחת". הוא סיפר, כי אם היה צריך לכתוב מאמר פרוגרמאטי מסוג זה לקהל ערבי – היה משתמש בלשון אחרת (פחות מתונה כנראה), משום שלערבים ולאנשי המערב ישנה, לדבריו, „מנטאליות אחרת".

עוד אמר בסאם, כי ההדים הרבים שעורר מאמרו בחו"ל מוכיחים שניתן לשכנע את דעת הקהל העולמית בדבר צדקת הבעיה הפלשתינאית, וכי שינוי זה בדעת הקהל יהפוך במשך הזמן למנוף לחץ על הממשלות המערביות שיתמכו בזכות הפלשתינאים להקים מדינה משלהם.

מסתבר, כי מסמך בסאם אבו שריף לא היה אלא תרגיל, שנועד להציג את אש"ף באורח מתון כלפי המערב בכלל וארה"ב בפרט, בלי לסטות למעשה מהעמדות המדיניות העקרוניות המוכרות של הארגון. שכן, למרות דבריו על יחסי שיתוף פעולה פוליטיים וכלכליים בין מדינה פלשתינאית עצמאית לישראל, בחלק המעשי אין הוא מציע מו"מ ישיר בין ישראל לאש"ף או הכרה הדדית מיידית בין אש"ף וישראל. כמו כן, אין הוא מציע עשיית חוזה שלום בין ישראל לפלשתינאים, אלא מסתפק בנוסחה הערבית המקובלת של מתן ערבויות בין־לאומיות לכל מדינות האיזור להתקיים בבטחון. גם הצעתו שכוחות או"ם יהוו חיץ בין מדינה פלשתינאית לישראל היא בהתאם לעמדת הקונסנזוס הערבי, שמעולם לא גרס הכרה ישירה בישראל. למעשה, עמדתו של אבו שריף היא פחות מתקדמת מעמדתו של המלך חוסיין, שהציע הסדר שלום ישיר עם ישראל תמורת ויתור על שטחים.

ראוי לציין, שאין זו הפעם הראשונה שמנגנון אש"ף משתדל להציג עמדות טקטיות מתונות כדי לזכות בתמיכה אמריקאית. תגובת ערפאת היא הוכחה לכך. גם הרצון להרחיב את מספר הקבוצות הישראליות התומכות בעריכת מו"מ עם אש"ף מדרבן את המנגנון האש"פי להרבות בכתיבת מאמרים, שעל פני השטח מציגים את אש"ף כגורם מתון. עם זאת, מאמרו של בסאם אבו שריף כתוב בכשרון, ואין פלא שבתקופת „האינתיפאדה" הצליח מאמר זה להכות גלים במערב. מה שבעיקר מכשיל את מאמרו של אבו שריף הם דברי ההצטדקות שהשמיע הוא עצמו בעקבות הביקורת שנמתחה עליו באש"ף, ובהם הוא מודה, שמאמרו לא היה אלא תכסיס כדי לסבר את אוזן המאזינים במערב.

هكذا من الأصل

مكان الأصل

מכתבים • מכתבים • מכתבים • מכתבים

הממשלה והיורדים

אינני מבינה מה כל הישיבות וההחלטות בממשלה על יהדות ברה"מ. אולי הגיע הזמן להקדיש ישיבות ממשלה בצורה אינטנסיבית למציאת דרך להחזרת הישראלים שירדו מהארץ, ואיך לעשות שלא ירדו עוד ישראלים מהארץ? בסך הכל כל אלה שירדו מהארץ גלחמו כאן, עברו את כל המלחמות ויש להם שייכות למדינה, אותם הייתי רוצה לראות בחזרה!

מה יכולה לתרום לתיקון מצב זה אפילו לוחמת החירות אידה נודל, או אנטולי שצ'רנסקי, עם כל הכבוד לסבלם ברוסיה – העליה מרוסיה לא מדברת אלי בכלל, כי תרומתם לביטחון המדינה כמעט אפסית!

אני מתפלאה שלמרות כל ההטבות שנותנים לעולים (בפרט לעולי ברה"מ) הם לא רוצים לעלות. אבל אנא מכם מנהיגי המדינה הדגולים, החזירו את 10,000 החיילים הקרביים שלנו הנמצאים בגלות אמריקה, בתם תתמכו. הציעו להם תמריצים מפתים, אותם לפחות אני רוצה בחזרה בארץ. אנו זקוקים להם כשסכנות חיסולנו ממשיכות לאיים עלינו.

מפליא אותי שבמדינה הזאת יש עדיין משפחות הנאבקות על מחייתן למרות תרומתן הגדולה לביטחון המדינה. ראינו לפני כשנה בטלוויזיה ראש משפחה בעיירה שלומי שאמר בפירוש שאין לו מה להאכיל את שני בניו החיילים ביחידות קרביות כשהם חוזרים לחופשה. עצוב לחשוב שאב מעדיף שבניו לא ייצאו לחופשה ויישארו במחנותיהם כי אין לו מה לתת להם! אב שמתלונן, מחוסר כל, אב שנתן את בניו לצבא אך המדינה לא דאגה לו לפרנסתו ונשאר מחוסר עבודה! איפה הצדק? משפחות עולים המקבלות הכל על מגש כסף בלי לתרום מאומה למדינה ומצד שני משפחה שתורמת הרבה, את בניה שולחת לצבא, וחיה בשולי החברה!

אל קברניטי המדינה, מה עשיתם למען אותו אב? עברו הרבה חודשים מאז שודרה הכתבה ועדיין לא נרגעתי, בפרט כשאני יודעת כמה אני מחכה לרגע שבני הזייל יחזור הביתה לחופשה, ומצד שני אותו אב מחכה לרגע שבניו יחזרו למחנותיהם. זה דבר נורא איפה כל חברי הכנסת הנבחרים, איפה?

מי יתן ויחזרו כל היורדים החיוביים לארץ. הם באמת אוהבים את המדינה כי תרמו להקמתה וביסוסה אבל התאכזבו בגלל אלף סיבות. אנא פיתחו להם את שערי המדינה ופיתרו להם את בעיותיהם: תנו לחיילים המשוחררים עבודה והקלות בהמשך לימודיהם ובכך נמנע את ירידתם.

רות זקס
בת ים

הבג"ץ ומרות הדת

אנו נדהמים לנוכח תגובתם של הרב הראשי לישראל, במעמדו הרשמי, וחבר נתניהו, להחלטת בג"ץ לעניין זכותה של אשה להיממות עם גופים רשמיים למועצות הדתיות. גם לו היה מדובר בהתבטאות כשל כל אזרח מן השורה, ראויים היו הדברים לגינוי.

אבל, נושאי תפקיד ציבורי מרכזי חייבים בזהירות שבעתיים, ושבעים ושבעה: הרב שפירא אמר דברים בוטים כלפי מערכת החוק הישראלי ומערכת המשפט שבראשה (שלא להזכיר ביטויים עלובים ועצובים לעניין ה"נמושות"...) אמר, ולא כבש את יצרו...

רבנים שכוחם לא יעמוד להם בפני יצרם, יש להיזהר מהם ולא רק משום התבטאויותיהם. ואגב: לעניין רעיון ה"אוטונומיה" של שלטון הדת (כן, ממש כך דרשו נציגי הרבנות) אדרבה אבל ראשית: להזכירם שאלמלא הציונות כרנסנס לאומי לא היו מגיעים כלל לציון – והיו נשארים בארצות הים תוך ציפיה למשיח צדקנו. אלמלא דמם וחלבם של אבות הציונות המודרנית ובניהם מימי ראשית ההתיישבות, כיבוש השממה ועד לעצם הימים האלה, לא היה להרב שפירא ונתניה שום "כסא" למעט קירות

"המזרח" לתפילותיהם. ועוד: בין גיבורי הציונות המתחדשת היו גם נשים לא מעט, כבוד הרב שפירא. בינהן גם ראש ממשלה – ועל פי הגדרתך: ממשלת נמושות!!

כל התהליך הנפלא והייחודי (והחילוני) הזה נתכוון לשם הקמת מדינת ישראל הריבונית, הדמוקרטית, ההומניסטית וכמובן היהודית, כפי שיהדות אמיתית מתכוונת אליה, יהדות שאלוהיה לה הוא סמל לחירות, לדעת, לתרבות ומגשימה את חזון אחרית הימים – ולא יהדות אלילית שבה אלוהים הוא צרור מצוות פולחניות וקרקע קדושה ושלילת זכויותיהם של "מינים" אחרים לשיוויון זכויות ההומאניות.

אם רע לכם בכך, או לא די לכם בכך כבוד הרב שפירא וחבריו לכו לכבוש שממה ולהילחם להגנתה ולברוא את קיומה יש מאין של מדינתכם ה"אוטונומית", מדינת ההלכה.

זו זכותכם ואזרחי ישראל הנאורים לא ימנעוה אבל בשום פנים ואופן לא יתירו לקיימה על חשבון חייה הרוחניים או הגופניים של מדינת ישראל ולא בתקציבו של אוצר המדינה הדל.

שנאיה של ישראל המתחדשת לא יכלו לה גם אתם לא תוכלו לה. הבג"ץ הישראלי הוא סמל חירותו, חוקותיו ומצפונו של האזרח הישראלי – ולכן לא יושפל ולא יוכפף למרותכם, אלא להיפך – וזה תנאי בל יעבור. ניאבק על זכותכם לקיים אמונתכם בדרככם כפי שניאבק על זכויותינו. על חירותכם כמו על חירותנו.

פרופ' דן מלר, דן כספי
האגודה הישראלית למען יהדות הומניסטית חילונית

אל יתגרו במזלם

התמול לזהם מולם של פלשתינאים שיריביהם הם היהודים ולא עם אחר. לו היה לפלשתינאים עסק עם רומיים, כי אז מזמן לא היה נשאר מהם שריד ופליט.

ועתה, לגבי אלה הסבורים, שכדור העולם שטוח – פלנטטרי וסימטרי – ואם יש ליהודים מדינה מגיעה מדינה גם לפלשתינאים – ביתא: היהודים חיכו אלפיים שנה שיחכו גם הם ולו מאתיים שנה.

היהודים באלפי שנות גלותם מאושרים היו לו נתנו להם הגויים מה שמוצע לפלשתינאים בשטח האוטונומיה. לפולנים במאה ה־19, תחת שלטון רוסי, אסור היה ללמוד את השפה הפולנית (וראה זה פלא: תחת הדיכוי הקשה הספרות הפולנית פרחה במידה שלא היה דומה לה בכל אלף שנות קיום פולין).

יישבו נא הפלשתינאים בשקט על ספסלי האוניברסיטאות שלהם ואל יתגרו במולם שמא יביאו על עצמם כליה.

יחזקאל הירשביין
בני ברק

לעולם לא!

פולין ביקשה ממשלת ישראלית סיוע בהבאת משקיעים יהודים מחו"ל ("דבר" 16.6.88). חלילה לנו לתת סיוע על אדמתה הטמאה של פולין, שבה בחרו הנאצים להקים תעשיית משרפות לעמנו ביודעם את מידת שנאת עמם ליהודים מאז ומתמיד. הפולנים שמחו לאיד כאשר בכפרים ובעיירות סביב מחנות ההשמדה המשרפות בערו יומם ולילה ותימרות עשן שחור הפיצו ריח גופות חרוכות והם בבתיהם שתו לשכרה ושמחו כאשר שורפים את היהודים. והיה האיש הצליח להימלט יהודי וביקש מחבוא הם מסרו ברובם מיד חזרה לידי הנאצים. והיה וניצול הצליח לקפוץ מרכבת המוות עמדו האיכרים לצידי המסילה וטבחו בהם בגרזינים ובקלשונים. אחרי המלחמה הם טבחו בפליטים אשר העזו לחזור למקום הולדתם. פולין ללא יהודים לא תשתקם. את כלכלתה ניהלו שלושה מיליונים יהודי פולין. יהודי פולין היו את נוף פולין וניהלו את מסחרה בכשרון רב וידעו להתמודד ברוב חכמתם עם הגזירות שממשלת פולין האנטישמית גזרה עליהם. הסופרת יהודית הנדל במסעיה בפולין מדגישה במיוחד כמה עצובה האווירה בפולין וכמה נטולת חיים אדמת פולין ללא נוף היהודים אשר חיו בה 800 שנים.

עתה, לאחר 43 שנים ללא יהודים, אחרי שפולנים גזלו את בתי היהודים, את אדמתם ורכושם, עתה, שהם שרויים במשבר כלכלי עמוק נזכרים הם תכופות ביהודים שלהם, הם מעיזים לבקש מאיתנו סיוע ומשקיעים לארצם המקוללת. לעולם לא צריכה להיות תשובתנו.

אברהם שץ
חדרה

לא נותנים לזרים

המינוח לאזורי יהודה ושומרון, עזה וסביבותיה, הוא לרוב "השטחים הכבושים". המינוח הנ"ל, לאלה המשתמשים בו, מהווה ביטוי חשיבה ודרך התייחסות.

חברון היא מולדת. מולדת אינה "שטח כבוש". מולדת לא נותנים לזרים. מגוריהם של אלה שאינם יהודים באזורי יהודה ושומרון, עזה וסביבותיה, אינה יכולה לשנות את השייכות של העם למולדתו. כמות האוכלוסיה של אלה שאינם יהודים באזורי המולדת השונים היא נושא מורכב. כבל שיהיה מסובך, הכבל שיארך הזמן למצוא לו את הפתרון המתאים, צריך שיהיה ברור – מולדת זה לא "השטחים מעבר לקו־הירוק".

בן־ציון שימנה
רמת גן

לפני 60 שנה

זינובייב וקאמנב הוחזרו לו.ק.פ.

נתפרסמה הודעה רשמית, כי ב־22 ביוני דן הועד המרכזי של המפלגה הקומוניסטית בססס"ר (ו.ק.פ.) במכתבים של ה 37, בו הם מודיעים על הסתלקותם המוחלטת מהאופוזיציה וכניעתם הגמורה לכל החלטות הו.ק.פ. והקומינטרן. הוחלט להחזיר את זינובייב וקאמנב לשורות המפלגה.

ביום עברי גדול בקהיר

הרב הראשי מסמרים חיים נחום מודיע באומו בירושלים, כי השנה סמך להגמר בקהיר בנין בית ספר עברי גדול, שיכיל קרוב לאלפיים תלמיד ב 36 מחלקות.

דבר עתון פועלי ארץ ישראל

לפני 40 שנה

היום יושבע צה"ל אמונים למדינה

היום יערך בכל המנות והבסיסים של צה"ל טקס ההשבעה של החיילים. ד. בן גוריון, ראש הממשלה ושר הבטחון, השביע אתמול את ראשי האגפים במטכ"ל ואת המפקדים הראשיים.

בכבר הכינה בת"א נערך טקס השבעה פומבי של פלוגות חיל רגלים, שהופיעה תזמורת. בטקס ניגנה התזמורת הפילהרמונית בניצוחו של סלמון. הכיכר וגגות הבתים הסמוכים מלאים המון אדם.

האשה העברית תובעת חלקה הראוי במדינה

כינוס מועצת הפועלות בת"א יצא בקריאה לתת לאשה העבריה, שהשקיעה מיטב כוחותיה בבנין המולדת, מקום כבוד שהיא ראויה לו.

אנשים • אנשים • אנשים • אנשים

גינוי

אמיל חביבי, ממנהיגי רק"ח גינה בסוף השבוע שעבר במאמר בבטאון המפלגה "אל־איתיחאד" את רצח אלי כהן ממושב שקף. חביבי קבע כי רצח זה פוגע במאבקם הצודק של המתקוממים בשטחים. עוד גינה חביבי את סעיף מספר 9 בכרוז מס' 20 של "מפקדת ההתקוממות" שקרא לפגיעה ברכוש האוייב ולביצוע הצתות. יש לציין כי הסתייגות משריפת השדות והיערות פורסמה גם ע"י כמה מדוברי אש"ף בחו"ל.

דני רובינשטיין

איזו מדינה

"מדינת ישראל הארץ ישראל" יהיה נושא ערב העיון שייערך היום בתל־אביב, לרגל הוצאתו לאור של ספר בשם זה פרי עריכתו של ההיסטוריון אריה דורון. בין המשתתפים בדיון יהיו יו"ר הנהלת רשות השידור ח"כ אהרון הראל, מזכיר הממשלה לשעבר אריה נאור, ד"ר אברהם וולפנזון, תת־אלוף (מיל.) אריה שלו, ומחבר הספר.

עודד בר־מאיר

הזדהות

יוסי ונונו, ראש מועצת קריית מלאכי, פנה אתמול למשפחת תודג'מן, שבתם המאומצת קרולין מוחזרת היום לברזיל, ואמר להם שתושבי קריית מלאכי מבקשים לאמץ אותם ולארח אותם בבתי התושבים כדי להקל עליהם את הימים הקשים העוברים עליהם.

תערוכת הוקרה

תערוכת הוקרה לזכר המנהיג הכושי האמריקאי מרטין לותר קינג נפתחה במרכז תרבות העמים לנוער בירושלים במעמד סגן ראש הממשלה ושר החינוך והתרבות יצחק נבון. לרגל פתיחת התערוכה בא לביקור בישראל אחד ממנהיגי הכושים בארה"ב, ד"ר אלונזו קרים (בתמונה), ראש מערכת החינוך באטלנטה, שהיה מ־מקורביו של קינג. ד"ר קרים מסר כי בטרם צאתו לישראל נפגש עם אלמנתו של המנהיג הכושי הדגול, לורטה קינג, שביקשה להעביר את ברכתה לרגל פתיחת התערוכה בישראל.

צילום: רוני נעמן

הקרנת הבכורה של הסרט "אל עצמי" על־פי הספר של גלילה רון פדר התקיימה אתמול בקולנוע "לב" בתל־אביב. הערב נערך בחסותו של שר העבודה והרווחה משה קצב, וההכנסות הינן קודש לפעילות "המועצה לילד החוסה" הפעלת לשיפור איכות החיים של ילדים החיים במוסדות ובמשפחות אומנות. בתמונה: אריק אוחנה, גלילה רון פדר ומשה קצב.

שי לנשיא

"יונת השלום" – יצירתה של הפסלת גילה שטיין מכפר שמריהו, ניתנה היום על־ידי שר הבטחון יצחק רבין לנשיא ארה"ב רונלד רייגן, כשי מערכת הבטחון. על כן הפסל נכתב: "לנשיא ארה"ב, רונלד רייגן: בהערצה עמוקה ובתודה על תמיכתך בבטחון ישראל".

כמו בסיפורים

הצגת הבכורה של "אאידה" נפתחה ביום א' בסימן של משבר, כאשר גנה דימיטרובה נאלצה לקבל על עצמה את תפקיד זמרת הסופרן גרייס באמברי, שהסתלקה מן הבמה בגלל דלקת שקדים. לבסוף זכתה הגב' דימיטרובה בתשואות רמות של הקהל שמנה 14,000 צופים, שבא כדי לחזות בהפקה של ויטוריו רוסי "למען ההמונים". הזמרת באמברי, שהבטיחה שתמשיך למלא את תפקידה בהצגת הבכורה אפילו אם "המים יישפכו מאפה כמו זרמי הנילוס", פרשה לאחר המערכה הראשונה, מאחר שחששה שייגרם נזק לקולה אם תמשיך בהופעה. במופע ענק זה משתתפים 600 זמרים, רקדנים ושחקנים המגלמים את רמזיותיהם של חיילים ועבדים המתהלכים בין הפירמידות, אובליסקים ומקדשים. לקראת ההצגה נמכרו כרטיסים במחירים מ־34 עד 77.50 דולר. רוסי אמר כי ההפקה שלו תואמת את כוונותיו המקוריות של ורדי, שביקש להביא את האופרה לקהל נרחב ביותר.

הקרנה חד־פעמית

הקרנה חד־פעמית ומיוחדת של סרט הטלוויזיה "ישראל – 40 שנה אחרי", אשר הופק ע"י דן שילון ודני זפלי עבור רשות הטלוויזיה הממלכתית בצרפת, תתקיים בסינרמה בתל־אביב במוצ"ש 2 ביולי, במעמד נשיא המדינה חיים הרצוג. משדר הטלוויזיה המיוחד, בהנחייתו של כוכב הטלוויזיה ז'אק שאנסל ובבימויו של דן שילון, מתאר את ישראל בשנות ה־40 מן הזווית של חיי המוסיקה והתרבות. הסרט הוקרן בצרפת בחודש מאי וזכה שם לצפיה רבה ולביקורות מצויינות. אף שהסרט זכה כאמור להצלחה רבה ברחבי אירופה, לא ברור עדיין אם הטלוויזיה הישראלית תקרין אותו. לכן פנתה התזמורת הפילהרמונית אל חברת "רשת" שהפיקה את הסרט, וקיבלה את הסכמתה להקרנה חד־פעמית במעמד הנשיא, שרי ממשלה, חברי כנסת, אלופי צה"ל ומוזמני התזמורת. בין המשתתפים המרואיינים בסרט – ראש הממשלה יצחק שמיר, ממלא מקומו שמעון פרס, נעמי שמר, טדי קולק, יצחק פרלמן, איזיק שטרן, שלמה מינץ, ירדנה אריזי, יהורם גאון, דודו פישר ורבים אחרים. במרכזו של הסרט ביקורת המרגש של הפילהרמונית באושוויץ. בצילום: טדי קולק, אחד המרואיינים בסרט, נהנה מקפה ברואי מר, בחברת הבמאי דן שילון.

לימור שפר, תיכוניסטית (17) מבת־ים וירון אביטוב, חייל (20) מתל־אביב מככבים בימים אלה באחד מתשדירי השירות החדשים בטלוויזיה לחברת החשמל. לימור וירון הם הזוג שנבחר ע"י פרסום אריאלי לגלם את התפקידים הראשיים בתשדיר. המסר שחברת החשמל מבקשת להעביר הוא, שאין צורך להגזים בקרור הבתים והמשרדים. במהלך התשדיר יוצאים לימור וירון בהחלקה על קרח לאחר שמשרדם קפא בעקבות הפעלת המזגן במקסימום שלו. לימור וירון המחליקים מזה שנים על גלגיליות עברו להחלקה על הקרח לאחר הקמת "היכל הקרח" בבת־ים והם הבולטים שבין המופיעים במקום. בתמונה: לימור וירון.

המדור נערך ע"י אורה זרניצקי

שחמט

מאת אהרן איסרס

חגיגת שחמט בנתניה

204 שחמטאים נוטלים חלק באחד מהפסטיבלים הגדולים שנערכו עד כה במסגרת שודקים, שמתקיים מחר בנתניה.

השחמטאים נהנים מתנאי אירוח מעולים וברמת אירגון מקצועית מעולה. כל ההגרלות נערכות בעזרת מחשב שנתרם ע"י מ.ג. מחשבים, עפ"י תוכנה מיוחדת שפותחה לאיגוד הישראלי לשחמט.

במוקד משחקי השח־קיס, הנערכים זו השנה ה־30, עומדת התחרות הבין־לאומית לנוער עד גיל 20, שבה נוטלים חלק 22 נערים, 7 מהם מחו"ל.

בתום הסיבוב החמישי הוביל, במפתיע, צעיר המשתתפים ערן ליס, שגבר את מלוא הנקודות.

החייל יהני שמר, כוכב תוכנית הטלוויזיה "שישאר בינינו", הציג בתחרות יכולת נאה, שדירגה אותו אחר המוביל.

לבן: יהני שמר
שחור: משה קציר
גמביט המלכה

1. ד4 פו6 2. ג4 ה6 3. פג3 ד5 4. פג5 רוז7 5. גד5 הד5 6. רוב ב6 7. הג רבי7 8. רד3 פה4 9. רו4 א6 10. מהג3 ה5 11. 4ו ג6 12. 3א ה3 13. פה4 רה4 14. רה3 4צו 15. אבג רה4 16. מהה4 ה3 17. הג7 מהג8 18. מהג+6 מו7 19. מהד3 מו8 20. 0–0 צו8 21. מהה4 צו6 22. צא1 צו+6 23. רו3 מהד8 24. צג6 צג6 25. מהג+6 והשחור נכנע.

האנגלי מיכאל הניגאן, בכיר השוקטים, פתח את התחרות בצורה טובה, אך בהמשך נוצח ויורד למרכז הטבלה. בסיבוב הראשון הוא פגש יריב סקוטי, ברדבי של האיבהבריסי.

לבן: מיכאל הניגאן
שחור: דוגלאס בייאן
הגנה צרפתית

1. ה4 ה6 2. ד4 ד5 3. פ"ג פו6 4. הה5 פד"7 5. ו4 ג5 6. פג3 גג6 7. פרוג3 מהאג 8. רהג מהג7 9. רד3 רהז 10. פה צבה 11. 0–0 6ו 12. 4ו ה5 13. חג הה4 14. הא4 בג4 15. בג4 פו8 16. פגו פא5 17. צג1 פג4 18.

מהה2 פה3 19. מהה3 מהב6 20. צג רד"7 21. 51 ה5 22. הז5 צו8+ 23. מו1 צג8 24. צוגג צא8 25. 61 רד"8 26. מהח6 צו3 27. מהה5 רג6 28. פה2 צו8 29. פו5 מהג7 30. רב5 מהד"7 31. צגג6 והשחור נכנע.

את הפתיחה הסיבוב הראשון הוליל נער אשדודי, אשר גבר על אלוף הארץ לנוער.

לבן: משה בירבר
שחור: דן בריש
הגנה סיציליאנית

1. ה4 ג5 2. פוו ה6 3. ד4 גד4 4. פד4 פו6 5. פג3 ר6 6. רוה ה7 7. 0–0 פג6 8. רהו 0–0 9. ו4 ה5 10. פ:ב6 11. מח1 צב8 12. צב1 מהא5 13. מהה1 מו8 14. מהז רה6 15. א3 צב7 16. ב4 מהג7 17. 51 רד"7 18. רז5 הח 19. מהה4 מהד"8 20. צז פו8 21. 61 רה6 22. צגו6 הז6 23. רה6 פה6 24. מה:ה6+ מו8 25. צבג ה5 26. פה5

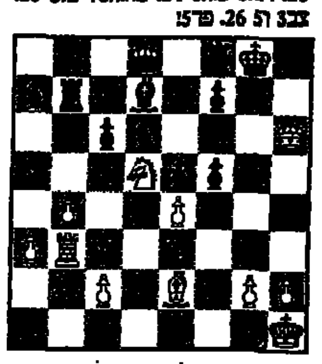

(הקרבת כלי מכריעה) 27. 41 פו6+ והשחור נכנע.

המשחק הקצר ביותר באליפות היה הקרב בין כוכב סידרת הטלוויזיה "ממני" לבין האורח הבלגי.

לבן: ארטור קוגן
שחור: מסקל ון דה וורס

1. ה4 ד5 2. הד5 פו6 3. ד4 ר4 4. הז4 רהה 5. מהה2 מהד"5 6. פו3 פג3 7. 43 מהו5 8. 3א ה6 9. בה 7ו רה 10. פג3 0–0 11. חג 31 צגד8 12. ו4 פה?4 13. חהו 4מ מהה4 14. רהה והשחור נכנע.

באליפות הפועל דרגה א' משתתפים 38 שחקנים. בתום המחצית הראשונה של התחרות הוביל בראש זקן המשתתפים, האמן יצחק ויסמנייצקי, בן ה־78.

בחבורת הצמרת היה גם הקיבוצניק יורם תמרי, אשר הציג בסיבוב הרביעי משחק מעולה.

לבן: יורם תמרי
שחור: יואל המנלים
הגנה סיציליאנית

1. ה4 ג5 2. פג3 פג6 3. ג3 פו6 (אפשרי גם: 3... ר5 4. הד5 מהד5) 4. רוג 4ו 5. ר5 ד6 6. פ"ב ג6 7. רו7 ד7 0–0 8. 0–0 חז ה6 9. צו ג6 10. ג3 א5 (מדוייק יותר: 10... ראו 11. הה פ"ז 12. ד4 בד4 13. גד4 פבו4) 11. א3! ראו (מאוחר מדי. עתה מתעוררת התקפה של הלבן) 12. ה5 פד"ז 13. ד4 ב5 14. ב4 15. פו2ח בג 16. בג3 פה7 17. ה4 (עדיף 17. פו4 פו5 18. רז5 מהג7) 19. פו6+ ומצב השחור גבי רע) ח6 18. רז4 (טוב גם מיד 18. ה5 ?!5 19. פו5! ?תו5 20. רז5 עם זכיה מהירה) 19. גד4 פבו4 20. חז צג8 21. רזהה צג6 22. פו4 פו5 23. פו4+ רו6 24. הה6 מהו6 25. רו5?! (חזק בהרבה 25. פה צג8 26. צג!! ואין למנוע הפסד חמר) מה"8 26. ר5 הו5 27. הזו הז6 28. מהד"2 מח7 29. מהאפ פג5 30. מהג4! צד7 31. צאג1 51 32. מהא4 צה6?! 33. צב8 (כאן סבר השחור כי עומדת לרשותו התגובה 33... פה5 34. צב8 פו3+ וכו', אלא שהסתבר לו כי הלבן משחק 34. צ:ה5! ו:וכה) מהא5 34. מהד4! 41 (הלבן איים 35. פה:5+) 35. צה8+ מח 36. מהג1! 41 (יוזיז) 37. הז4 פה5

אמציה אבני

המצב לאחר המסע ה־26 של הלבן

26... מהד"ו! 27. צ:ה5! (בורח המבצאות. לא טוב 27. פב6? מה:ה6 28. פ:א8 מהד:ה5+ 29. מ:ה7? ב:4ו לא יצלח גם 27. ה5 הז5 28. צ:ה5 ד:ה5 29. מה:ו5+ מח8 30. מה:ה5+ ו6) ד:ה5 28. פג5 מה:ג6?! 29. מו4 מהו8!? 30. מהו5 צה8 31. ה8 (הפרשים הלבנים החזקים מהדים תמורה מספקת להפסד הטיב. השחור שוגה עתה ומפסיד) פוד7? 32. פ:ה5: צה5 (32... הו?5 33. מהו4+! ומט במסע הבא) 33. פד7+! מו8 34. 41 צח7 (34... צה8 35. פד8! מהד7 35... צ:ד8?? 36. פ:ה7+ וזוכה במלכה!) 36. פ:ב7! פה6 37. מהו5! 35. פ:ה5! (הפרש ממשיך להשתולל. ושוב, על 35... הז5 36. מהד7+ מח8

(בניתוח שלאחר המשחק הציע השחור את המשך 37. מה5, ועל־כך נמצא המשך פנטסטי: 38. מו2!! הז3+ 39. מ:ג3 פד2+ 40. מהד2!! ומט בשלושה מסעים) 38. צה5 צה6 39. מהג2+ צג5 40. פה4+ מז7 41. פו5+ מ:ח8 42. צה8+ מח7 43. פה7+ והשחור נכנע.

הפסטיבל המאורגן ע"י מרכז הפועל ואגף לתיירות של עיריית נתניה, יינעל מחר בשעה 16.00 בטקס חגיגי שיתקיים במלון "מרטפול גרנד".

סיום הליגה

משחקי הליגה נסתיימו בתחילת החודש בסיום מרתק של האמן אמציה אבני.

שאול הורקוב

37. מה8(+0 מהו6 36. מה6 צה37 מהה4 פה4 38. ח4 מז7 39. ח5 מג5 40. מהו5 מ:ב5 41. מהה7?! (לא 41 51 צה5 42. ח6 (אח 42. ח5 ה6... 42. צה5 (או 42... הה5 43. מהח8+ וזוכה מייד) 43. מהה6+ והשחור נכנע.

ניצחון פועלי

האמן בוריס גוסקין משתתף בליגה למקומות עבודה, ומייצג נאמנה את ספורט הפועלים. באליפות קסים, ארגון ספורט הפועלים הבין־לאומי, השתתף בנבחרת הפועל והוביל אותה להישגים נכבדים.

לבן: בוריס גוסקין
שחור: פרנסקה (פורטוגל)
גמביט המלכה

1. ד4 פו6 2. ג4 ה6 3. פו3 ד5 4. פג3 רהז7 5. רו4 0–0 6. ה3 ב6 7. רד3 רב7 8. 0–0 פבד7 9. ה3 א6 10. צג1 (טוב יותר 10. מהה2 רד11. צאד1, כפי שקספרוב נהג לשחק נגד 5) 11. מהה2 גד4 12. הד4 צה8 13. רח2 פו8 14. צוד1 (בנוסח של קספרוב, טוב יותר שהצריח יעמוד בערוגה ה1) פו6 15. פה5 פה4 16. גד4 הד4 (על 16... פד5 יבוא 17. רח7+ מח7 18. מהח5+ מז8 19. מהח7+ עם התקפה חזקה) 17. רו3 פו6 18. מהו4 רד6 19. צה1 (כעת הצריח עומד במקומו הטבעי) בג5 20. אג מהב6 21. צגד1 רה5 22. (עדיף 22. רה5) ד4 23. פה4 פר7 24. מהה5 פרה5 25. פו5 ח6 26. רה5 צה5 27. צה5 פה5 28. צה5! פו6 (אם 28... פד"ג אי 29. מהז7+ מח8 30. צב8(א 29. פו7 פו4 29... מ:ז7 30. רה+6 מה:ו5 31. צו+7 חוזכה) 30. פה+6ה+! זה:6 (30... מהה6 31. צה8+ צה8 32. מה:ה8(א 31 ו... 32. מה8 32. מהו4 צז8 33. 31 ושחור עבר על זמנו.

קספרוב מוביל

בתום הסיבוב העשירי בתחרות בלפורט, השניה בסידרת התחרויות המאורגנת ע"י התאגדות רבי־האמנים, מוביל גארי קספרוב עם 7½ נק' לפני יאן אלבסט 7 (נוצח לראשונה בסיבוב זה בידי אנטולי קרפוב) קרפוב 6 (משחק לא גמור), סוקולוב וספסקי 6 נק' כ"א. בתחתית הטבלה נמצא יאן טימן עם 3½ נק, המדורג שלישי בעולם.

שלג דאשתקד

(המשך מעמוד 1)

בכוח? לתת בהם רצ"כ עד"ש בא"זו? מה? מה כבר יכול שרון לחדש לנו שלא חודש בעשרים ואחת שנות שלטוננו בעם זר המסרב בעקשנות להיות נשלט על־ידינו ומפתח פוביה נגדנו והלומות של זהות לאומית? מה הוא יכול לתקן לנו שלא תיקן כשהיה בעצמו שר בטחון כל־יכול ושלט בשטחים?

אני חושב שהשר שרון חייב הסבר זה, אם לא לי, אז לפחות לבוחריו הפוטנציאליים בוועידת "חירות". שהרי האפשרות שהאיש הזה, שהודח מתפקידו על־ידי ועדה ממלכתית בגלל אחריותו בפרשת סברא ושתילא, יחזור להיות שר בטחון, אם תנצח מפלגתו בבחירות, היא לא סברת־כרס בלבד. במחנותינו הנטרפים הכל אפשרי אבל. אז כדאי שיידעו בוחריו ויידע כל עם ישראל וידידנו הערבים איזה שפנים עתיד שרון לשלוף לכולנו מהכובע, כדי לפתור את בעיות הבטחון שלנו, לאחר שכבר פתר בעבר, כידוע, את בעיות הבטחון של ההתקלאות, ושל התעשיה המסחר בארץ. ואל נא יסתתר מאחורי הטענה שלא מגלים שיטות ודרכי פעולה. כי אולי יתגלו שבסוף השטחים כליכך מתוכניותיו, עד שיזוהו את הגלגל, את האבנים ואת בקבוקי התבערה לאחור ויבקשו יהדיפה סליחה – ונמצאנו מרוויחים בכוח ותשכים חיים, מכון האינציפוזיות בפועל והכל בזכותו של השר שרון, שעמדה לאבותינו ובוודאי תמשיך לעמוד גם לנו.

השאלה הפחות מסעירה

(המשך מעמוד 7)

אולי פחות. הם יודעים זאת. גם "חירות" יודעת. לכן היחסים בין הכלה הליבראלית עתירת־הנכסים לבין "חירות" העשירה במושבים בכנסת הם הפחות רומאנטיים בזירה הפוליטית בישראל. "חירות" מוותרת על מושבים בכנסת. הליבראלים מוותרים על אידיאולוגיה.

המשורר האמריקאי רוברט פרוסט אמר פעם, שליבראל הוא אדם רחב־אופקים מכדי לצדד בדעותיו שלו בשעת מריבה. מי שיש לו סימפאטיה כלשהי למפלגה הליבראלית יוכל להיתלות ברוברט פרוסט כדי להסביר את התנהגותם.

בנושאים חברתיים דומה שהבולט ביותר בפעילות פארלמנטרית, על־פי הקו הציוני־כללי, הוא אריאל ויינשטיין. דן תיכון, פארלמנטר בולט בוועדת הכספים, מפתיע מדי פעם דווקא בכיוון ההפוך: בעד מעורבות־יתר של המדינה במשק. היו לו אפילו כמה יוזמות פארלמנטריות משותפות עם, לא תאמינו, חיים רמון, מרכז סיעת המערך בוועדת הכספים. יוזמת החקיקה האחרונה, המשותפת לתיכון ולרמון, היתה הצעת החוק המחייבת לסמן מחירים על מצרכים.

התחום השלישי בפעילות הפארלמנטרית של הליבראלים הוא זה של יחסי דת ומדינה. זה התחום היחיד, כמדומה, שבו העניקה "חירות" לליבראלים חבל ארוך יותר, כדי שיוכלו להפגין עצמאות. אך אפילו בתחום זה חששו הליבראלים לנתק את החבל מטבורו של הגוש הליכודי בקואליציה. שרה דורון היתה ונשארה נושאת הדגל של ההתנגדות ליוזמות החקיקה הדתית בכנסת. שאר חברי הסיעה הליבראלית בליכוד התיישרו, פחות או יותר, על־פי התכתיב של "חירות". רק יחידים הפגינו, מדי פעם, נאמנות לאיזה קו ליבראלי הולך ומיטשטש, ונמנעו מהשתתפות בהצבעות מביכות מדי בנושאי דת ומדינה.

את המפלגה הליבראלית הקטנה (שמעמדיה האמיתיים לא נבחנו כבר שנים רבות) מייחדים מאבקי־כוח בין ראשי המפלגה, שתכליתם אחת: הישרדות פוליטית. אלה המנהלים את המאבקים הללו הם באמת תופעה יחודית בזירה הפוליטית. לא משום שכל נצחון וכל כשלון שלהם הוא זמני בלבד, אלא משום שהם מצליחים להתיש את כולם ואילו הם עצמם נופלים, בסופו של דבר, על רגליהם. ראשי המחנות (אפשר לחשוב שמדובר פה באגודות) הם ה"גוחום־תקום" האמיתי של הזירה הפוליטית הישראלית. הם גם אינם מבינים את ההשתאות הציבורית הרחבה נוכח תרגילי ההישרדות שלהם.

בעניין זה, צודק אולי הקומיקאי לני ברוס, שאמר: "ליבראלים יכולים להבין הכל. פרט למי שאינו מבין אותם". בשביל הליבראלים של הליכוד (לא לבלבל בינם לבין הליבראלים האמריקאיים שאליהם התכוון לני ברוס), מאבקי־הכוח בין שרי־המאה שלהם הביאו לא רק טעם החיים, אלא גם ההוכחה לחיים עצמם.

קבלת מודעות 24 שעות ב"דחף"
מודעות משפחתיות ודחופות
וכל יתר סוגי המודעות ל"
הלוח הכללי
דבר
מתקבלות 24 שעות ביממה
ב"דחף" דיזנגוף
רח' דיזנגוף 118 (מול כסית)
טל. 246363 239952

נתן ל...
עשה את המינימום
למען אלה העושים
את המקסימום
תרמו לחייל

הלכה / נח זבולוני

ילדי מבחנה

הרבנים חלוקים בדעתם מה דינם של תינוקות המבחנה לפי ההלכה. ומה עם בתו של ירמיהו שנתעברה ממנו באמבטיה?

מה דינם של „ילדי המבחנה" לפי ההלכה היהודית? האם הם נחשבים לבנים או בנות חוקיים לכל דבר לעניני ירושה, פריה ורביה, יבום וחליצה וכו'. בשאלה הלכתית זו קיימים חילוקי דעות בין רבנים, דייני פוסקים ורבנים קדמונים.

הראשון שפסק והתיר את הולדת „ילדי המבחנה" היה הראשון לציון הרב עובדיה יוסף, והוות דעתו תאמה את החלטת משרד הבריאות לאשר את הניסויים הרפואיים של הפריית „ילדי המבחנה" לנשים עקרות.

פסק דינו של הרב עובדיה יוסף, שניתן לאחר לידת „תינוקת המבחנה" הראשונה בעולם (באנגליה), עמד בניגוד לדעת „עמיתו" דאז, הרב שלמה גורן, שפסל את חוקיות התייחסות של התינוקת להוריה מבחינה הלכתית.

בפסק הדין אמר הרב יוסף, כי התינוקת נחשבת לבת חוקית להוריה בתנאי שהיתה הקפדה מליאה שהזרע, אשר השתמשו בו להפריה, היה של הבעל. תנאי נוסף הוא, כי לבני הזוג לא היתה שום אפשרות אחרת להוליד ילדים. הרב יוסף ציין, כי קיימת מחלוקת בין גדולי הלכה בשאלה זו, ולמרות זאת הוא מתיר.

הרב יוסף מסתמך על התלמוד ועל גדולי הפוסקים. בין היתר מצטט הרב יוסף את דעת רבנו פרץ בהגהות הסמ"ק: „שאשה שקלטה זרע מאיש שלא בדרך ביאה, נתעברה וילדה, הוולד כשר, ומתייחס אחריו ונחשב כבנו לכל דבר". ומליקוט מהרי"ל דף פ"ה (מגדולי רבני אשכנז) מובאת האגדה הבאה: „בתו של ירמיהו הנביא התרחצה באמבטיה לאחר שהתרחץ מקודם אביה שם, וקלטה זרע מאביה (שיצא ממנו לאונסו) נתעברה וילדה את בן סירא, והכל היו מעידים על רוב צניעותה וחסידותה עד שהיו בטוחים שלא זנתה ח"ו והיה דרך שנתעברה באמבטיה". ורבינו שמעון בר צמח (רבה של אלג'ידיה לפני יותר מ־500 שנה) דן על פי האגדה הנ"ל להלכה, שהבת או הבן שנולדו באופן שכזה כשרים לבוא לקהל.

ואילו הרב יהודה גרשוני, ראש ישיבת „ארץ ישראל" בניו־יורק ותלמידו המובהק של הרב אברהם יצחק הכהן קוק ז"ל, חולק על פסק דינו של הרב יוסף. בספרו „קול צופיך", שהופיע לאחרונה בירושלים, מביא גרשוני דברי פוסקים הסוברים, כי תינוקת המבחנה אינה מתייחסת לא לאביה ולא לאמה. הוא מסתמך גם על האגדה על „התינוק באמבטיה" ואומר, שתינוק זה נחשב לבנו של ירמיהו, משום שאין שם שום תערובת והזרמים אחרים המעורבים בעצם הזרע של הבעל. מה שאין כך ב„תינוקת המבחנה", שיש שם תומרים של תזונה ונסיובי דם מבחוץ. לפי הרב גרשוני יוצא, כי „תינוקת המבחנה" אינה נחשבת לבת ואינה פוטרת ממצוות פריה ורביה או מיבום וחליצה.

בשאלות ותשובות „דברי מלכיאל" חלק ד' סימן ק"ז, הובא סיפור על אשה שלא ילדה זה שמונה שנים. הרופאים באו לידי מסקנה, ש„המקור" שלה נתעקם ואינו יכול לקבל זרע כראוי, ולכן יעצו לה, שהם יקבלו זרע מבעלה כבשפופרת העשויה באופן מיוחד לכך, ואחר־כך יכניסו הזרע לתוך רחמה של האשה דרך השפופרת בעת נידתה, כי באותו הזמן פתוח המקור ובאופן שכזה תוכל להתעבר. בעל „דברי מלכיאל" דן בשאלה זו מכמה אספקטים הלכתיים ואומר, שגם אם מותר להוציא זרע לבטלה לשם מטרה זו, יש חשש שהרופאים יכניסו זרע של מישהו אחר, כי הם מעוניינים להצליח. ומנימוקים אלה בא ה„דברי מלכיאל" לידי מסקנה שאסור לעשות כן.

הבת הנבחרת בנאזיר בוטו, בתו של מי שהיה נשיא פקיסטאן ושהוצא להורג על ידי הנשיא הנוכחי זיא אול חק, מריעה להמונים בבירת פקיסטאן עם תחילת מסע הבחירות במדינה. בנזאיר עומדת בראש האופוזיציה לדיקטאטור זיא. (צילום: א.פ.)

אפגאניסטן / „אקונומיסט" מיוחד ל„דבר"

תנו לאפגאנים להחליט בעצמם

נשיא פאקיסטן רוצה להקים בקאבול ממשלה פונדמנטליסטית איסלאמית. לאחר הנסיגה הסובייטית, המערב צריך להגיד לו לא

דמוקראטיה איננה רעיון אפגאני, אבל אם יש עם ש„הרוויח" את הזכות להחליט בעצמו על גורלו הרי זה העם האפגאני. אף שלמערב יש זכות להיות מרוצה מכך, שבלי הנשק שלו הוציאו את הפולשים הסובייטיים מאפגאניסטן, תפקידו שם לא תם. עכשיו הוא צריך להבטיח שהאפגאנים יקבלו ממשלה מייצגת יותר מזו שהרוסים קבעו. בין השאר, פירוש הדבר להכיר בכך שממשלת ה„מעבר", שמנהיגיהם הפוליטיים של לוחמי הגרילה הכריזו עליה ב־19 ביוני, רחוקה מלהיות מייצגת.

עכשיו, שהצבא הסובייטי יוצא, צריכים האפגאנים לתכנן כיצד להפיל את בני חסותו הקומוניסטים בקאבול ולהחליט מי צריך להחליפם. אבל הלוחמים מקבלים פחות מדי הדרכה מ„ברית" ההתנגדות של שבע המפלגות היושבת לה בנוחות בפאקיסטן. בפברואר הרסה אותה מרווה־בת־שבעת־הראשים כל תקווה להעברה שקטה של השלטון על־ידי סירובם לתת לקומוניסטים אפילו תפקיד סמלי בממשלת המעבר. עכשיו היא הכריזה על קבינט בן 14 איש, אשר רוב הלוחמים באפגאניסטן לא יוכלו להסכים לו. לא נכלל בו אף אחד ממנהיגי הגרילה הנחשבים לגיבורים עממיים בעיני האפגאנים.

מדוע הטליאו הפוליטיקאים יושבי־פאקיסטן את הקבינט הזה? אולי רק כדי לתבוע את מיליארד הדולאר מסיוע־השיקום שמתאם האו"ם, הנסיך סאדר אדין אגא חאן, מנסה לארגן. הם חששו אולי שאחרת יילך הכסף ישר אל המפקדים הלוחמים בתוך אפגאניסטן, המשמשים גם כאדמיניסטרטורים מקומיים. אבל יתכן שיד אחרת התערבה כאן: ידו הבוחשת של זיא אל־חאק, נשיא פאקיסטן.

תמיכתה ללא סייג של פאקיסטן בהתנגדות האפגאנית והמקלט שנתנה למיליוני הפליטים משם זכו להערכתו של כל ליברל. אבל הגיע הזמן שאנשי המערב יכירו, כי התקוות שהם תולים באפגאניסטן שוב אינן עולות בקנה אחד עם תקוותיו של הנשיא זיא. פאקיסטן והמערב כאחד רצו לשים קץ לכיבוש הסובייטי באפגאניסטן ולהדיח מכסאה את הממשלה הבלתי פופולארית שהרוסים החזיקו בקאבול. ואולם לאחר שזה הושג, נראה שהאינטרסים שלהם מתפלגים.

רוב האנשים במערב רואים כששות את הנסיון להקים בשביל האפגאנים את ממשלתם הבאה. אין זה עניינם של זרים. במילא אין סיכוי שזה יצליח. ולאחר עשר שנות מלחמה שוב אין לראות באפגאניסטן רק בסיס שממנו אפשר להציק לרוסיה. עם אי־היציבות השוררת עתה בברית־המועצות, לא יהיה זה תפקידה העיקרי של ממשלת אפגאניסטן הבאה לערער את היציבות באסיה הסובייטית.

עם זאת, נראה שהנשיא זיא מרכז את התמיכה שלו בפונדמנטליסטים האיסלאמים של אפגאניסטן. הצבא הפאקיסטני, המחלק נשק מערבי בין לוחמי הגרילה, נתן לגולבודין הקמאטיאר הרבה יותר נשק מכפי שמצדיקה כמות הלוחמה הנעשית על־ידי קבוצת הלוחמים שלו. זה זמן רב שהקמאטיאר הוא נאמנה של פאקיסטן. הוא גם פונדמנטליסט, וזה מעלה את ערכו בעיני הנשיא זיא. אבל להקמאטיאר יצא שם שלילי ביותר, ועכשיו נראה שחשוב לו יותר להכות את יריביו מאשר להכות את הרוסים. למה צריך הנשיא זיא לתמוך באיש כזה? אין ספק שהוא היה רוצה בוס פרו־פאקיסטני בקאבול. אבל הקמאטיאר אינו יכול להרכיב ממשלה שתיהנה מתמיכתם של רוב האפגאנים. ואחד מחבריו הפונדמנטליסטים, ראש ממשלת ה„מעבר" החדשה, רוצה להרחיב את הג'יהאד לסאמרקנד ולבוכארה, מעבר לגבול הסובייטי.

אם הקמאטיאר הוא מה שרוצים רוב האפגאנים, יהי כן ויעזור להם אלוהים. אבל אם הוא רק מה שפאקיסטן רוצה, צריך המערב להגיב בשלילה. שום אדם מן החוץ אינו רשאי לומר לאפגאניסטן מי צריך למשול בה. אם רוצים אתם בהמשך הלחימה באותו מקום אומלל, המשיכו, ברוב טיפשות, להלביש ממשלה על האפגאנים. שאלו את גורבצ'וב.

כלכלה / אמנון אשד

נסים, לאוטמן והפיחות הבא

נסים רוצה להגיע לבחירות בשלום ודוחה את הפיחות לסוף השנה. כל השאר אינו אלא רטוריקה. את החשבון יידרש לשלם המשק כולו

ימים לא קלים מזומנים לשר האוצר בחמשת החודשים שנותרו עד הבחירות, ותעיד על כך ההתכתשות המילולית שנערכה בינו ובין נשיא התאחדות התעשיינים בסוף השבוע שעבר.

בשלב זה מתנהל המאבק בין השניים בשלט־רחוק. לאוטמן מכנס מסיבת עיתונאים בתל־אביב ומשגר את המסר הבא: מצב התעשיה בכי רע, מדיניות הממשלה פגעה אנושות בכושר התחרות של התעשיה הישראלית, כדי לתקן את המעוות צריך לבצע פיחות עוד לפני הבחירות. את החיצים משלח נשיא התעשיינים לכתובת מאוד ברורה – משה נסים. לדברי לאוטמן, „שר האוצר אינו קורא את המפה ואינו מבין מה קורה".

נסים שומע את הדברים ברדיו ומקץ מספר שעות יוצא דוברו בהצהרה נגדית: „לו היה שר האוצר פועל לפי המפה של לאוטמן, היינו היום באינפלאציה של מאות אחוזים".

השאלה המסקרנת בכל הסיפור היא, אם באמת ובתמים מאמין שר האוצר בדברים ששח דוברו להכתיב בשמו לכתבים הירושלמים בעיצומו של המשחק בין איטליה לברית המועצות. מילא המשחק, אבל קצת הגינות לא היתה מזיקה. לפני שנה וחצי פעל כבר שר האוצר בדיוק לפי המפה ששרטט עבורו דב לאוטמן ופיחת את השקל בעשרה אחוזים. מאות אחוזי האינפלאציה המשתוללים מאז חייבים להיות מן קטן במיוחד, שכן הנתונים הרשמיים נוקבים בשיעורים נמוכים בהרבה.

תגובת דובר האוצר מעידה על המצוקה הגדולה שהשר נסים נקלע אליה בחודשים האחרונים. במשחק הזה יכול שר האוצר לבוא בטענות רק אל עצמו ואל מנכ"ל משרדו ויקטור מדינה. לאוטמן, במקרה זה, אינו יותר מאותו ילד שסירב לראות במבושיו של המלך בגדי מחלצות.

התעקשותם של נסים ומדינה שלא לבצע עסקת חבילה כוללת, כשזו ניתנה עדיין להיעשות, תיטרנה את השנים, ובעקבותיהם את המשק כולו, למבוי סתום. מכאן ואילך תהיה כל יציאה מהמלכוד, שאליו נגרר המשק שלא באשמתו כרוכה בכאבים גדולים בהרבה.

כדי להבין במה מדובר, הנה תזכורת קצרה תהיה בצידה: מיד לאחר הפיחות הקודם אמר עדי אמוראי, כי לו היו שומעים בקולו ומבצעים את הפיחות כמה חודשים מוקדם יותר, ניתן היה לבצע התאמה מתונה בהרבה בשער של השקל. היום אמוראי שותק, ויש לו כמה וכמה סיבות טובות לעשות זאת. השאלה היא, אם החוכמה לאחר מעשה מראשית השנה שעברה עתידה לחזור על עצמה גם בסוף שנה זו.

בסוף החודש שעבר כינס נגיד בנק ישראל מסיבת עיתונאים בירושלים לרגל פירסום הדו"ח השנתי של הבנק. באותו מעמד התברר, כי הפרופסור ברונו אינו קורא את המחקרים הכלכליים שמפרסם משרד האוצר או לפחות לא את כולם. התבטאויותיהם של שר האוצר ומנכ"לו בחודשים האחרונים מעידות כי גם הם, מצידם, אינם נוהגים לקרוא בעיון את מחקריו הכלכליים של בנק ישראל.

לו טרחו נסים ומדינה להקדיש יותר מפרוזק שטוף בסקירת ההתפתחויות הכלכליות האחרונה שפרסמה מחלקת המחקר של הבנק, יכולים היו למצוא בפרק הדן בהתפתחות המחירים דיאגרמה מעניינת. דיאגרמה זו סוקרת את השינויים שחלו בשנים האחרונות במחירים היחסיים של התפוקה התעשייתית בארצות נבחרות בהשוואה לישראל. עולה ממנה, כי מאז התוכנית הכלכלית מלפני שלוש שנים נמצאים המחירים היחסיים בחו"ל בירידה מתמדת, למעט עליה קלה שנרשמה בעקבות הפיחות מינואר 1987.

ירידת המחירים היחסיים חריפה במיוחד, כמובן, בהשוואה לארצות גוש הדולאר, אולם גם ביחס לסל המטבעות, שאליו מוצמד כיום השקל, מדובר בירידה תלולה למדי.

נכון לרגע זה ממשיך נסים לשמור על קור רוח. נותרו לו עוד פחות מחמישה חודשים והוא אינו מתכוון לתת לאיזה פיחות קטן לקלקל לו את התמונה. בינתיים אפשר להמשיך לשתות מים מינרליים מסינגפור, ולהתפעל מהמודדים הנמוכים. חידוש האינפלאציה יירשם כבר לחובתו של שר האוצר הבא.

ראש עיריית ניו יורק אד קוץ' מודאג. הפסימיות שולטת?

ארה"ב / אבנר תבורי

האופטימיות מפנה מקום

עשירי אמריקה כבר לא כל כך בטוחים שהשגשוג ימשיך לעד, כמו בעידן רייגן. אפילו היהודים תורמים פחות

הירידה הנמשכת בנכונות הציבור היהודי לתרום למגביות השונות והתכווצותם הניכרת של הסכומים שנאספו השנה נדונו ביום עיון שהתקיים לפני שבוע בניו־יורק. אין המדובר רק במגבית המאוחדת, אלא במגביות שמספקות את השירותים הקהילתיים ושנערכות על גבה של ישראל באמצעות המגבית היהודית המאוחדת.

ביום העיון צויין, שיותר ויותר יהודים צעירים ועשירים מאוד תורמים יותר ויותר כסף לצרכי הכלל, לאו־דווקא לפי המפתח היהודי. הם תורמים, למשל, למוזיאונים, לתזמורות הסימפוניות של ניו־יורק או לפיתוחו של הסנטראל פארק. מצב הרוח הכללי בארה"ב, עד כמה שאפשר בכלל לדבר על מונח כללי שכזה, נמצא כעת בנקודת מפנה, נאמר ביום העיון. האופטימיות של אמצע שנות השמונים – שנות הגאות בבורסה והיחס השתצני לכסף – נעלמת. ראשונה נפגעה הנכונות לתרום בקלות־ראש סכומי כסף גדולים. אבל לא רק היא. גם הבטחון העצמי, הקאריירזם הבלתי־מרוסן, השאיפה לעושר מוכפל בחזקה שלישית או רביעית, וההתעלמות מקיומם של עוני, סעד וצרכי קהילה – כל אלה הולכים ונעלמים. בשנות התשעים האווירה תהיה, כנראה, שונה.

בניו־יורק, שהיתה המוקד הנוצץ של כל מאפייני שנות השמונים, ניכרים סימני השינוי הראשונים. אירווין גריף, פסיכולוג חברתי, אומר ל„ניו־יורק מגאזין", כי „רוח אפוקאליפטית מנשבת סביב. אנשים איבדו את האמון בשיטה המתיימרת לתת לחברה את הכיוון הצפוי לה בעתיד. יש הרגשה של אבדן תקווה ודרך. אנשים מצטנפים בפחד בפינות התמימות שלהם".

במונחים פחות היסטוריים, יש כאלה המדברים על מטוטלת הנעה בין „האינטרס הפרטי" ובין ה„עניין הציבורי". הקוטב הראשון מאופיין בגישה הקפיטליסטית, ואילו השני מאופיין ברוח הדמוקראטית, המדגישה ערכים כמו אחריות חברתית ורווחת הכלל. שתי הגישות הללו תמיד חיות זו לצד זו, אבל בתקופות שונות רק אחת מהן מעצבת את מצב הרוח של הציבור. ההיסטוריה זוכרת את ימיהם של רוזבלט בשנות השלושים, ושל קנדי בשנות השישים, כימים שבהם צרכי החברה הכתיבו את האווירה הציבורית. ימיהם של אייזנהאואר בשנות החמישים ורייגן בשנות השמונים, לעומת זאת, הם ימיהם של „האינטרסים הפרטיים". אחד ממומחי הבורסה בוול סטריט מדבר על מטוטלת שבין אופטימיות ופסימיות. עלייתה של הבורסה היתה תמיד סימן לאופטימיות. נפילתה מסמלת את תחילתו של העידן הפסימי.

ציד / „אקונומיסט" ל„דבר"

אריות שעשוע

משחק חדש בטקסאס: ציד אריות, מאולפים בדרך כלל. נאמני הסביבה זועמים

לבואנה יש בעיה. הוא רוצה לרומם את תדמית המאצ'ו שלו על־ידי נשיאת הרובה הגדול שלו ותפיסת מלך הג'ונגל, האריה האפריקאי, והצבתו לראווה מעל לבר המשקאות בחדר התחביבים שלו. אבל הצייד הלבן הגדול עובד בטקסאס, אין בידו 10,000 דולר בשביל סאפארי אפריקאי, ויש לו רק אחר־צהריים אחד פנוי מן השעבוד למשכורת. שבועיים ב„בוש" בבוטסואנה – לא בא בחשבון. מה יעשה, אם כן?

והתשובה היא ברוח היזמות הטקסאית. בואנה מתקשר אל לארי וילבורן מפרוור דייטון ליד יוסטון: הלז לוקח אריה מבני טיפוחיו למקום מבודד, פותח כלוב, ותמורת תשלום – נותן לבואנה לירות בחיה ולחזור הביתה לארוחת הערב.

זהו, בתמצית, מה שעורר זעם בקרב נאמני־הסביבה והציידים של טקסאס וגרם מבוכת־מה לפקידי ההגנה על חיות הבר. „נדהמתי", אמר צ'ארלז קראדוק, הסייר המפקח על שמורת ואליסוויל, אשר בה נעשו אותם מעשי ציד של חיות בר. „חשבתי שאריות אפריקאיים הם חיה מוגנת. אבל לפי חוק מדינת טקסאס, יש להם אותו סטאטוס כמו לארנבות".

ציד האריות זכה לפרסום בסוף חודש אפריל, כשדייג שנהנה מן השלווה על בריכת מים – מאגר מים מלוחים בן 100,000 דונם בניהולו של חיל המהנדסים של הצבא – נבהל מקול נפץ של רובה מאגנום 375. על אי סמוך ראה הדייג אנשים פושטים עור של יצור שנראה כאריה. מאחר שלפי החוק אסור לצוד בשטח פדראלי, הדייג התלונן על כך.

הפקיד הראשון שסקר את שרידי הציד הריח שתי נבלות של אריות אפריקאיים עוד לפני שראה אותן. „לעיני היו 300 עד 400 פאונד של פגרים – מונחים כך בחוץ וסופגים חום רב", הוא אמר. „אפילו האיות והקויוטים לא רצו את הבשר הזה. הוא היה מקולקל".

במשך חודש מאי חקרו את התקרית חיל המהנדסים, המפקח על הסכרים ועל מאגרי המים באמריקה; שירות הדגים וחיות הבר, ומחלקת הפארקים וחיות הבר של טקסאס. יחד עלה בידם לצרף תמונה של תעשיה שבה היו מביימים מסעות ציד מן המוכן בשביל אלה שרצו להימנע ממאמץ, מספורט ומסכנה ברדיפתם אחר חיות אקזוטיות.

אקזוטיות אבל לא פראיות. כמה מן החיות גודלו כחיות שעשועים. במקרה אחד גידלו שני בני זוג 45 אריות בשביל בעל חוות. הם נתנו לגורים שמות תנ"כיים, כגון רחל, בת־שבע, מאתיו, ואילפו אותם כמו ידידים. לאחר שגדלו, לקח אותם החוואי בשביל פעולות הציד.

מחירן של פעולות ציד אלה נע בין 2,500 דולר בעד אריה זקן חסר שיניים, לבין 3,500 דולר בעד אריה צעיר יותר, שכל שיניו בפיו. את הראשים חסרי השיניים אפשר, ככל הנראה, להביא אל עושה פוחלצים, כדי שיכניס בהם שיניים ויעשה להם מראה פראי יותר.

בעיני מבקרים נראים שעשועי ציד אלה בלתי ספורטיביים. הם גם בלתי חוקיים. וילבורן הודה באשמה של ניהול עסק מסחרי על קרקע ממשלתית ללא רשיון (קנס של 75 דולר) והשארת פסולת, כשנטש את הפגרים (קנס של 50 דולר). הוא נאלץ לשלם עוד 50 דולר על הפרת חוק הקובע שעושה פוחלצים חייב ברשיון לפני שהוא מפחלץ ציפור־ציד נודדות.

סכום הקנסות, 175 דולר, קטן בוודאי ממחיר מערכת שיניים תותבות לאריה מפוחלץ. ואם וילבורן יארגן להבא שעשועי ציד על קרקע פרטית, ישיג את הרשיונות הנחוצים וישמור על חוקי הפסולת, הוא יוכל להמשיך בעסקי הסאפארי שלו.

רחובות / דני צדקוני

יחזקאל הרמלך פורש

למרות סקרי דעת הקהל המחמיאים, הרמלך לא יהיה מועמד. „אולי אני לא מתאים לפוליטיקה"

עדיין לא ברור מי יהיה מועמד הליכוד לראשות עיריית רחובות. מה שכן ברור הוא, שלא יהיה זה המועמד הקבוע של הליכוד בשנים האחרונות, יחזקאל הרמלך, שחברי מועצת העירייה האכילו אותו מרורים בתקופת כהונתו הנוכחית.

אולי מפני שהרמלך הפריז בבוזו ואולי משום שסירב „להיכנע" לתוצאות הבחירות, שלא נתנו לו רוב במועצה, שובשה פעולת העירייה ברחובות בארבע השנים האחרונות, והרמלך החליט לפרוש מהחיים הפוליטיים. הרמלך חזר לליכוד, כמו להם, לאחר נסיון־נפל להקים מפלגת מרכז ליבראלי, אולם אין בטחון שהליכוד היה בוחר בו כמועמדו לראשות העירייה, בעיקר בשל התנגדותה של „חירות". מועמד הליברלים לראשות העירייה הוא איתן רוזנמן הידוע, מ„אל על". אנשי „חירות" ברחובות עוד לא אישרו אותו כמועמד הליכוד, והם נאבקים ביניהם על מועמד מטעמם. מועמד המערך הוא מיכאל „מיש" לפידות, המתמודד גם הוא זו הפעם הרביעית.

הרמלך מצביע בגאווה על מימצאי סקר שפורסמו לאחרונה ושמחמיאים לו מאוד. לפי הסקר הזה היו לו סיכויים טובים להיבחר שוב לראשות העיר אילו החליט להציג את מועמדותו פעם נוספת. את הסקר ביצעה חברת „גאלופ" בחודש מארס השנה בקרב מידגם מייצג של 595 מתושבי העיר. לעומת 80% שאמרו שהם מרוצים מתפקוד העירייה – מתוכם 38% אפילו מרוצים מאוד – רק 8% היו בלתי מרוצים. 56% מהתושבים אמרו שהם שבעי־רצון ממערכת החינוך, לעומת 14% שאינם שבעי רצון בדרגות שונות. 19% מהנשאלים בחרו שלא להביע דעה על טיבה של מערכת החינוך בעיר. כדאי להזכיר שבשנתיים האחרונות עברה מערכת החינוך ברחובות זעזוע, בעקבות יישום הרפורמה.

אשר לגביית המיסים בעיר, 6% מהנשאלים אמרו שהם שבעי־רצון מאוד מהגביה, 32% אמרו שהם מרוצים, יותר מ־50% מגדירים אותה כ„סבירה", לעומת 18% שאינם שבעי־רצון ממנה ו־31% שאינם יודעים לומר את דעתם. בעניין הנקיון בעיר, 37% מרוצים, 31% חושבים שהוא בינוני, לעומת 32% שאינם שבעי־רצון וחושבים שעירם אינה די נקיה. שביעות־הרצון מתיכנונה ומפיתוחה של רחובות בתקופת כהונתו האחרונה של הרמלך כראש עירייה מקיפה 40% מהנשאלים, לעומת 31% שאינם מרוצים.

על־פי סקר זה, 53% מתושבי רחובות סבורים כי הרמלך הוא המתאים מכל המועמדים לכהן כראש עירייתם. מלחמות היהודים במועצת עיריית רחובות תפסו גם הן מקום בסקר. לעומת 7% מהנשאלים שטענו כי הרמלך קיבל סיוע ממועצת העיר, סבורים 38% שלא קיבל כל סיוע. גם מבקריו לא מצאו בו דופי מבחינה אישית. מהסקר עולה, שדימויו בציבור הוא של איש ישר והגון, המצטיין בכושר ארגון וניהול.

כדי שלא יחשדו בו שהוא משתמש בסקר כדי לחזור באמצעותו למירוץ על ראשות העירייה, מבהיר לי מי שהיה מנכ"ל קופת־חולים מאוחדת, יו"ר מועצת המנהלים של חברת החשמל, מראשי „מכבי" וספורטאי פעיל בעצמו, כי החלטתו נחושה לפרוש מהפוליטיקה. „אולי אני, פשוט, לא מתאים לה". עם זאת הוא אינו מסתיר, שישמח לקבל תפקיד ביצועי במישור הלאומי או הממלכתי.

פסיכולוגיה / עמלה עינת

התסמונת – בגידה

תשומת הלב הופנתה לתינוקת. ומה על כאב ההורים? סבלם של אלה יגדל בעתיד, כשיחושו את "גל הבגידה השני". כשיתברר להם, כי הילדים לומדים להסתדר גם בלי הוריהם

בלב ליבה של רתיחת האירועים הבטחוניים־מדיניים־כלכליים־דמוגראפיים נעתקה לפתע נשימת כולנו נוכח מעשה בילדה קטנה אחת, ששני זוגות הורים חמים ודואגים טוענים לזכותם לגדלה.

שיעור התאונות הקטלניות שבהן נפגעים ילדים במקומותינו מסמר שיער. עשרות ילדים נפגעים כל שבוע מאבנים, מכדורי גומי ומכדורי אלומיניום. ילדינו, שאך זה היו פעוטים, נהפכים לנגד עינינו, ללא תקופת מעבר כמעט, לבוגרים הכוחיים על נסיונות לבנון ועזה ויו"ש, ואילו אנו, לבנו לילדה האחת בת השנתיים ולהוריה המאמצים.

מסתבר שרגישותנו היינו ניזונה בראש וראשונה – ותהיה המציאות שמסביב קשה ככל שתהיה – ממרכיבי היסוד של קיומנו האנושי: הדחפים הקמאיים להמשכיות, למימוש עצמי, לשייכות, המתנקזים לקשר הראשוני העמוק הורים־ילדים. שיש מי שמגיע אליו בדרך הטבע, ויש מי שבדרך ההרשאה החברתית. הקשר הזה, מאז תחילת קיומה של התרבות האנושית, עטוף בקונוטאציות רגשניות קיצוניות, הנעות בין מסירות להקרבה מצד היחס הורים־ילדים (עיין ערך „האם הפולניה") ובין הישענות לתלות מוחלטת מצד היחס ילדים־הורים.

שני התיאורים הללו שורטטו מנקודת ראותו, פרשנותו ואמירתו של הצד הבוגר שבין השניים, כלומר מצד ההורה – בפועל או בכוח. ברגע של אמת, כשנחשף הלוח הרוטט של המערכת המשפחתית הנרגשת, מיתרגמת לא פעם תחושת השייכות לתביעת בעלות, הדאגה הרחומה – להרגשת חזקה על ה„רכוש", הנתון כביכול בזכות בדינו, הטיפוח – להפגנת גאווה של האגו ההורי וכדומה. כל אלה קיימים, מדרך הטבע, בכולנו, אלא שמשום חוסר מודעותנו להם ומשום ציפיותינו, עלינכך, לתמורה מלאה מילדינו על כה שנתפס על־ידינו כהענקה אלטרואיסטית טהורה, אנו סופגים לעתים קרובות, כהורים, אכזבות קשות ולא מוצדקות מצאצאינו, ה„ביולוגיים" והמאומצים.

התבוננתי בתמונתה של קרולין־ברונה, החובקת בהתמסרות מלאה את צווארו ואת החזה של הפסיכולוג שהועמד לרשותה. קראתי על טיולה הראשון עם אביה הביולוגי, ויכולתי לחוש מראש את גל יסוריה השני, הצפוי לאצפוני של משפחת תורג'מן. הגל הזה קשור ב„בגידה" העתידית של הקטנה. ילדים (ואולי גם בוגרים), מועדים ל„בגידה" רגשית בהורה. הם זקוקים, בעיקר, לדמויות תומכות קבועות, הנוסכות חום ובטחה, וכשאלה „מספקים" להם, צער פרידתם מקודמותיהן, גם אם הוא כבד בתחילה, מתפוגג בתוך זמן קצר יחסית.

ברור שהניתוק כשלעצמו מותיר בילד הנתך צלקת. אין לדעת מתי, איך ועד כמה, תתגלה בקרולין־ברונה חרדת הנטישה לאורך חייה, אלא שאין זה נוגע לתהליך הסתגלותה הקונקרטי (שעשוי היה להיות עוד סבוך פחות לולא מחסום השפה).

ההורים, לעומת זאת, כואבים במקרים של הינתקות מילדם – על־פי רוב בעקבות גירושין – את אקט הפרידה עצמו, את הגעגועים הנלווים אליו המתמשכים ממנו, ובמקביל, בעוצמה גדולה, את האכזבה מהחלמתו המהירה של ילדם מפירודו מהם. קשר האהבה, ההשקעה העמוקה ביותר שבחיינו, מתפרש אז, חלקית לפחות, במונחים של צריכה, ה„פתוחים", אם־כי בלית־ברירה, לאפשרויות של תחלופה.

יכולת הזדהותנו עם תחושות הכאב, האבדן, הקנאה והאכזבה היא כנראה מקור הרגשה העזה שאוחזה בכולנו בשל פרשת הילדה מברזיל, שכן בתחושות הללו מוטבעים יסודות קיומנו וזהותנו הרגשיים הראשוניים.

هكذا من الأصل

مكزامن الأمل

הלוח הכללי | ידיעות אחרונות | הלוח הנפוץ ביותר | גם ב"דבר" בבקר

למפעל שיש ומרצפות זהבי בראשל"צ
דרוש
מסגר אחזקה
נסיון 3 שנים לפחות. מגורים באזור ראשל"צ. גיל עד 30
טלפון: 03-9650828

למנטפילד חברה להובלה בינלאומית
דרושים
1. עמיל מכס
בעל רשיון עמילות מכס.
2. מנהל מחלקה ימית
נסיון 3 שנים לפחות
פרטים רח' שלמה 61 א' ת"א טל. 03-899165/6

דרוש/ה
מקדם/ת מכירות מנוסה
לחברה ותיקה בענף המזון
לגוש דן + המלצות + רכב, עדיפות לבעלי נסיון מוכח ברשתות השיווק
תנאים טובים למתאים/ה
להתקשר לטלפון 03-830127

לחברת המזרח לשיווק מכוניות
מתקן אשדוד
דרוש
עוזר חשמלאי רכב
עם תעודות • בוגר שרות צבאי מלא •
בעל רשיון נהיגה
לפנות לישראלה 08-523670

הסתדרות עולמית לנשים ציוניות
בית־ספר התיכון המקצועי
ויצ"ו
(מיסודה של ד"ר מיה רוזנברג)
רחובות, רח' ארלוזורוב 18,
ת"ד 55 טל. 08-451396
1. מדריך חברתי לפנימיה
2. מרכז [illegible] בפנימיה
3. מדריך ללימודי [illegible]
4. מורה [illegible] – בנות

למוסד ציבורי ארצי דרושים
1. מהנדס/הנדסאי אחזקה
(מכונות או תעשייה וניהול) נסיון של 5 שנים לפחות, ידע במשק חום ומערכות חום – רצוי.
2. מהנדס/הנדסאי חשמל
נסיון של 5 שנים לפחות, עדיפות לבעלי ידע במערכות אלקטרו־מכניות
3. מהנדס/הנדסאי אלקטרוניקה
נסיון מוכח בטיפול במערכות מתח נמוך ביותר, עדיפות לבעלי ידע במחשבים.
מועמדים מתאימים יפנו לאשורה
טלפונים: 03-345888 03-345868

לחברה מסחרית בתל־אביב
דרושה
במשרה מלאה 6 ימי עבודה בשבוע.
מזכירה
נסיון בניהול משרד.
★ שליטה מלאה בשפת עברית ואנגלית כולל ניסוח מכתבים וטלקסים.
★ הדפסה מעולה עברית ואנגלית.
טל' 03-445004

למפעל בענף המזון
באזור מגדל העמק
דרושים
★ מנהל ייצור
אחראי על ייצור ותפעול
רצוי הנדסאי או מהנדס
★ עוזר למנהל שיווק
אחראי על מחסנים ומשלוחים.
תנאים טובים למתאימים
לתאום פגישה נא לפנות טלפונית 06-543555/4

לחברה בת"א דרוש
שליח
עם קטנוע
ש"ע 8.00 – 13.00
03-430333

דרוש
מהנדס ביצוע
לעבודות עפר פיתוח וכבישים
בעל ידע ונסיון רב.
תנאים טובים למתאימים.
03-5400663-4

למשרד עורכי־דין ברעננה
דרוש
עורך־דין
רצוי ידע באנגלית
052-917355

המערכת ללימודי מבוגרים
דרוש איש אחזקה
ידע בעבודות חשמל ואינסטלציה.
לעבודה בשעות הבוקר.
פרטים בטלפון: 03-300917

למועדון חברים סגור
דרושים
1. ברמנית מקצועית
2. מלצריות קבועות
הופעה נאה חובה
לפרטים במקום רח' דיזנגוף 193 ת"א
יום ד' 29/6/88
בין השעות 12.00 – 15:00

תבל בע"מ
חברה לעבודות בינלאומיות
מגוון הצעות לעבודה בחו"ל
לעובדים בלתי מקצועיים
03-283127 03-283128

דרושים
סוכנים
לשיווק שימורים, חומרי ניקוי והמוצרים של „בית־השיטה".
אזורי שיווק: כפר סבא, פתח־תקוה, הרצליה, רעננה.
הכנסה בשפע
מועמדים בעלי רכב מסחרי וערבויות מתאימות יפנו לטלפון 9324855

למוסד ציבורי ארצי
דרושים
לעבודה בבית אבות בחולון
1) מנהלת שרותי סיעוד
דרישות התפקיד: אחות מוסמכת, בעלת תואר ראשון לפחות, נסיון קליני וניהולי, לפחות 5 שנים. יכולת הפעלת צוות.
2) אחיות מוסמכות לתפקידים
דרישות התפקיד: אחות מוסמכת, השתלמות על־בסיסית בסיעוד. נסיון קליני לפחות 3 שנים. יכולת ניהול צוות.
מועמדים מתאימים יפנו בכתב־יד, בצירוף קורות חיים: למנהלת שרותי סיעוד, מרכז „משען", רחוב בלוך 27, תל־אביב. מיקוד 64161

עיריית בת־ים אגף החינוך
לביה"ס התיכון והטכני של עיריית בת־ים בישיבת אדר"ת
דרושים **מורים**
לשנה"ל תשמ"ט
במקצועות הבאים: חינוך גופני, אנגלית, מתמטיקה, מוסיקה, ספרות, ביולוגיה.
המעוניינים יפנו טלפונית לקביעת מועד לפגישה. טלפונים: 5534456, 5530557.

מלונות דן
למלון דן פנורמה חיפה
דרוש/ה
איש אחזקה בכיר
בוגר בי"ס מקצועי מוכר
בעל רשיון לעסוק בעבודות חשמל
נסיון קודם בהפעלת צוות אחזקה
מתאימים/ות יפנו למר כ"א
טל' 04-352222

לחברה תעשייתית גדולה
דרושה
כתבנית עברית מעולה
● בעלת נסיון רב בכתבנות ברמה גבוהה
● תועדף בעלת נסיון במעבד תמלילים
● העבודה באיזור פ"ת ובמשרה מלאה
◆ ◆ ◆
נא לפנות בכתב, בצירוף קורות חיים לת.ד. 2438 תל-אביב 61024 ולציין על גבי המעטפה את המשרה המבוקשת

משרד החינוך והתרבות
משאבי אנוש
פרסום מכרז משולב (פנימי וחיצוני) מס' 43
43. למשרת
מנהל/ת מחוז הצפון
בדרגה: מפקח
מקום העבודה: נצרת
אזור הפיקוח: מחוז הצפון
פרטים מלאים ניתן לקבל בענף מכרזים – משאבי אנוש ירושלים, רח' שבטי ישראל 34 חדר מס' 124 או בלשכות המחוזיות של משרדנו.
בקשות יש להגיש על גבי טופס מ.ל.ע. 230 שאפשר לקבלו במשרד החינוך והתרבות ירושלים בענף מכרזים – משאבי אנוש, ובלשכות המחוזיות.
המועד האחרון להגשת הבקשות הוא: יום ראשון ג' באב התשמ"ח (17.7.88).

טוק בשופר־סל
לסניפי חיפה והקריות
דרושים
מחסנאים
★ ניסיון קודם במחסן מזון - יתרון
מועמדים מתאימים מתבקשים לפנות למר חיים שטיינברגר, בשופר־סל מרכז חורב, שכונת אחוזה, ביום רביעי 29.6.88, בין השעות 12.00־14.00.
שופר־סל

אמקור
לאגף הרכש המרכזי של הקונצרן
דרושה
פקידה/מזכירה
נסיון קודם וידע של שפות יתרון.
טלפון 03-627525.

לבית תוכנה
למחשבי IBM מדגם S/38 S/36
דרושים
1. תוכניתני R.P.G. מנוסים
★ עדיף נסיון על 2 המערכות
★ דרושה יכולת עריכת הצגות בפני לקוחות, ובניהול מגעים עם לקוחות.
2. תוכניתני R.P.G. מתחילים
3. אנשי מכירות מנוסים
לפנות בכתב־יד, בצרוף קורות חיים לת.ד. 16513 תל־אביב – 61160
– סודיות מובטחת –

טנא נגה
מוצרי חלב גלידות ושלגונים
אזור התעשיה באר־טוביה,
ת.ד. 497 קרית מלאכי 70900
דרושים
מפעילי קו ייצור
★ שרות צבאי מלא
★ השכלה 12 שנות למוד
★ הכשרה תינתן במקום
מגורים באזור שבין רחובות, אשדוד, אשקלון קרית גת
בדבר פרטים נא לפנות לנוה אדום טלפון 08-582444-5

דרוש/ה
בחור/ה אינטליגנטי/ת
(אחרי שירות צבאי) לעבודה מעניינת במחלקת מכירות של חברה גדולה. העבודה כוללת הפעלת מחשב. אין צורך בנסיון קודם. יש צורך בהרבה חריצות, רצון טוב ונכונות ללמוד.
נא לפנות בכתב בצרוף קורות חיים לת.ד. 3070 ר"ג מיקוד 52130.

נעמת
לבי"ס תיכון מקצועי נעמת–יפו
דרושים:
מורה לאנגלית ½ משרה
מורה למתמטיקה ½ משרה
לספרות והבעה משרה מלאה
מדריכה לספרות
נשים ½ משרה
בדבר פרטים נא להתקשר בשעות הבוקר לטל' 822386 או אחה"צ טל' 240714

למפעל ליציקות אמנותיות
באזור דרוש/ה
גרפיקאי/ת מעולה
עם נסיון
לעבודה חלקית/מלאה
נא להתקשר לטלפונים 03-803369
03-5565672

טוק בשופר־סל
לסניפי רמת־אביב
דרוש
עובד מחלקת כלי־בית
★ ניסיון בתחום כלי בית
★ העבודה כרוכה בניידות בסניפי רמת־אביב
מועמדים מתאימים מתבקשים לפנות אישית, ביום רביעי, 29.6.88 בין השעות 10.00־12.00 למחלקת כח־אדם, בית שופרסל, רח' רוטשילד 79 פתח־תקוה.
שופר־סל

לעתון יומי גדול
באיזור אשדוד קרית גת
קרית מלאכי ואשקלון
דרושים/ות
מקדמי מכירות
עדיפות לבעלי ניסיון. תנאים טובים ואפשרויות קידום למתאימים/ות
לקביעת ראיון טל' 08-525561

ליבראני מכשירי חשמל
דרוש סוכן נמרץ
לאזור חיפה והצפון
למתאים: רכב + שכר בסיס + אחוזים
לראיונות: 03-455151 אל [illegible]

ביה"ס התיכון המקיף הדתי ע"ש רוגוזין ראש־העין
דרושים
מורים
לשנת הלימודים תשמ"ט
1. אנגלית (הכנה לבגרות)
2. מתמטיקה ומחשבים
3. לשון (הכנה לבגרות)
בדבר פרטים נא לפנות לטלפונים:
בבוקר: 03-9360469 03-9361226
03-910093 03-9362050

מרכז רפואי תל־אביב
ביה"ח „רוקח" (הדסה)
דרושים
רוקחים
תנאים גמישים
לפנות: מנהל בית המרקחת 03-288533
מנהל אדמיניסטרטיבי 03-297548

עיריית בת־ים אגף החינוך
לבתי ספר התיכוניים העירוניים של עיריית בת־ים
דרושים **מורים**
לשנה"ל תשמ"ט במקצועות הבאים:
תנ"ך, הסטוריה, גיאוגרפיה, ערבית, כימיה, אנגלית, ספרות.
לביה"ס הטכנולוגי דתי
דרושים **מורים**
לשנה"ל תשמ"ט במקצועות הבאים:
1. חשמל, מכונות חשמל, אלקטרוניקה, מעבדת חשמל, 2. מדריך לחשמל 3. חשבונאות
4. מזכירות + מינהל 5. אנגלית
המעוניינים יפנו טלפונית 03-5552456

ש. שבח שרותים בע"מ
דרושים
עובדים
ליחידת המטענים
בנמל חיפה
הכישורים הדרושים:
★ יוצאי צה"ל, מג"ב, משטרה
★ השכלה תיכונית
★ עד גיל 55
יום ראיונות יתקיים במשרדנו רח' העצמאות 25 חיפה קומה ד', ביום ד' 29/6/88 בין השעות 10-13. נא להצטייד בפנקס מילואים. ת.ז. ותמונה.
תנאים מצוינים למתאימים.

קבוצת השמירה
סניף אשדוד
מאבטחים
למתקן בטחוני
באזור קרית־גת
★ פרופיל 65 ומעלה
★ שירות צבאי מלא
★ עד גיל 45.
מועמדים תושבי: אשדוד, אשקלון, קרית-גת, קרית-מלאכי ומושבים בסביבה, יפנו לסניפנו באשדוד, מרכז מסחרי אי, מגדל המים הישן - מול המשביר.
ועדת קבלה תתקיים ביום חמישי 30/6/88 בין השעות 17.00־12.00. נא להצטייד בתעודת זהות, פנקסי מילואים ושב"י ותמונה אחת.

הדסים
כפר הילדים והנוער
מיסודה של ויצ"ו
הדסה קנדה
דרושים
מורה לספרות ולשון
לחטיבת־הביניים – חצי משרה
מורה לתנ"ך
לחטיבת הביניים חצי משרה
מורה לחשבונאות במגמת בגרות
לחטיבה העליונה – חצי משרה
ספרן/ית מוסמך/ת
משרה מלאה
עובד/ת סוציאלי/ת
משרה מלאה
מנחה מוסיקה
לעבודה עם יחידים ולהקות ברמה גבוהה ובסיוע מחשבים
בטלפון: לפנה"צ – 053-697241
בכתב: הדסים, דואר הדסים 42845 (ליד נתניה)

שידורים

טלוויזיה

חינוכית

08.00 עד כאן: חדשות קול ישראל, רצף דפי הטלטקסט.
08.05 שעת כושר.
08.15 חשבון פשוט (ד') שברים שקולים (ב).
08.40 ראשית הקריאה: בלי סודות. בעיים שורוק.
09.00 אנגלית (ה').
09.20 חשבון: ריצופים ופינות (בתרגום לערבית).
10.10 אנגלית (ז').
10.30 רחוב סומסום: קופי הפינג פונג.
11.15 חשבון (ה') בין המספרים הרציונאליים.
11.30 ארץ מולדת: בין תורכיה לבריטניה (ב).
12.00 גיאוגרפיה כללית (ז'–ט') החיים במדינות הרי הרוקי.
14.00 עד כאן: חדשות קול ישראל, רצף דפי הטלטקסט.
14.05 סרט קולנוע – „סוסי פרא", מאט קופר הוא בוקר לשעבר, אלוף העולם ברודיאו. לאחר פציעה הוא נאלץ לפרוש מהמקצוע ואינו מוצא את עצמו בחיי היום יום האפורים. הוא עוזב את אשתו ואת ילדיו ויוצא למסעי ציד של סוסי־פרא.
15.40 שעת כושר.
15.55 מאתיים שניות לבית־ספר לסיעוד, דפי מידע טלטקסט.
16.00 פרפר נחמד: בית לגור בו, דודו בונה עם אוזה ובן בית למשפחת נחת.
16.25 עיר הזהב הנסתרת (פרק 12). הצבא הספרדי רודף אחרי אסטאבאן וידידיו עד למבצר השחור. הספרדים מנצלים את חשכת הלילה ומסתערים על המבצר, אבל טאו מוצא פרצה והאורה ומציל את גיבורינו.
17.00 ערב חדש.

כללית

17.30 שיראשון – פסטיבל זמר ארצי לנוער שנערך בראשון לציון, בחסות העירייה בו בני נוער מבצעים 12 שירים שכתבו. את השירים בחרה ועדת שופטים, בראשות גיל אלדמע. בימוי השופע: שוקי וגנר, מנחים: מאיר סוויסה, אפי בר־ישראל ואלי יצפאן, מנהל המוסיקה: יאיר קלינגר.
18.30 קיצור החדשות.
18.32 המופשאון הגדול בעולם (פרק י"א): הבהירות והפרא או תקופת לואי ה־14.
19.30 חדשות.
20.00 כותרות מבט.
20.02 1 יותר מדי – שעשועונים.
20.30 כלבוטק.
21.00 מבט לחדשות.
21.30 תשדירי שירות.
21.40 מבט שני.
22.20 מסך אישי.
23.00 הבלש המזמר (פרק רביעי): „רמזים". מארלו נזכר שוב בימים שהגיע ללונדון ופגש עולם שונה להלוטין ממה שהכיר. ניקולה (אשתו לשעבר) מגיעה לביקור, ומארלו מגיב בהשדות ובהתקפנות. ושוב הוא נזכר בימי ביה"ס, שם עבר חוויה טראומטית (עברי־ערבי).
24.10 פסוקו של מקום – מבט אל אשתמוע, המוזכרת במקרא; חדשות הלילה.

ערוץ 2

18.30 „מה נשדר הערב".
18.33 „הרפתקאות הדבורה מאיה" (פרק 7).
18.55 „רגע לפני" על אוסף הצעצועים הגדול ביותר בעולם.
19.00 „סרטים צרפתיים עכשיו", קטעי סרטים מתוך: סרטו של ז'אק דריי – „מחלת אהבה" עם נסטסיה קינסקי, ז'אן הוג אנגלד (בטי בלו) ומישל פיקולי. סרטו של כריסטופר פרנק – „ספירלה" עם רישר בארי. סרטו של ז'אק דוילון – „קומדיה" עם אלך סושון וג'יין ברקין. סרטו של ברנר סטורה – „אווירת פחד" עם ברנר ג'ירודו וקרולין סליניה. סרטו של פליפ דה ברוקה – „מורדים" עם פיליפ נוארה, סופי מארסו ולאמברט וילסון. סרטו של אריאל זייטון – „סקסר" עם ג'רר לאנוין. סרטו של אליביה לורסק – „ברגע האחרון" עם סופי דואז. סרטו של ג'ורג' לאטנר „הבית שנרצח" עם פטריק בריאל. סרטו של אנדג'י ויידה – „הדיבוק" עם עופר שרף ואיזבל הופרט.
19.23 „רגע לפני..." על הזאב האדום.
19.30 „מיפגשים עם החוש השישי" (פרק רביעי) – „פצעי המושיע". בפרק זה בוחן ארתור קלארק את התופעה הנקראת „סטיגמאטה" – אנשים המדממים בכפות ידיהם, המקום בו דימם ישו בשעה שצלבו אותו, ללא כל סיבה רפואית. קלארק מטפל בסיפורי אנשים מן המאה הי"ג (סנט פרנסיס מאסיזי שסבל מדימומים בכפות ידיו ב־1224) ועד ימינו.
20.00 „מה נשדר מחר".
20.03 „להיטי זהב" – 80–70–60 – קריס דה בורג בהופעה חיה קונצרט שהוקלט במינכן עם האמן מקנדה. בתכנית מיטב להיטיו הנודעים וביניהם „האשה באדום".
21.00 „אני זורק, אתה זורקת, אנחנו זורקים", סרט תיעודי המתאר את מיזוזר הפסולת בצרפת. בין היתר מכינים הצרפתים בשמים, חומרים כימיים שונים ונייר מפסולת.
21.15 „ויקטור" – דרמת מתח. עם ג'רר לאנוין המתאר מערכת יחסים סבוכה בין גבר לאשה ובמקביל מערכת יחסים בין שני גברים.
21.30 „זינוק שבועי", מיטב אירועי הספורט „החמים" שהתקיימו בסוף השבוע בארצות־הברית. בין האירועים הנסקרים: משחקי הכדורסל של ה־NBA, שנערכו בסוף השבוע.
21.45 „עולם המדע" חידושים והמצאות במדע. בתכנית הפעם: 1. על פיתוח מחשבים עבור ילדים; 2. על מכונה המאותרת התקפות לב לפני שהן קורות.

המזרח תיכונית

13.30 חיים אחרים (סידרה); 14.00 מועדון 700; 14.30 התעמלות; 15.00 האור הלוהט (סידרה); 15.30 הבית המעופף (מצויר); 16.00 שוכני הסלעים (תכנית לילדים); 16.30 סרט „תרמיתו של קונג" עם קלינט איסטווד; 18.00 נסיעה בחלל (דמיוני); 19.00 חדשות ערבית; 19.30 חדשות אנגלית; 20.00 צוות לענין (פעולה); 21.00 מקגייוור (סוכן חשאי); 22.00 זאב מעופף (פעולה); 23.00 מועדון 700; 23.30 חיים אחרים (סידרה).

ירדנית

15.50 סרטים מצויירים (ער' 1); 16.40 הזמנה של פול דניאלס (ער' 1); 17.35 כדורסל אמריקאי (ער' 1); 18.00 אות ומספר (סידרה בצרפתית); 19.00 חדשות בצרפתית; 19.30 חדשות בעברית; 20.30 אני נשאתי לזורה (קומדיה אמריקאית); 21.10 סידרה דוקומנטרית על הנשק הגרעיני בעולם (נצול מהפולת המצבה על הירושימה ועד היום – פיתוח, כמות והסכנות הכרוכות בכך); 22.00 חדשות באנגלית; 22.10 רצח במשיכת קולמוס (סידרת מתח אמריקאית).

רדיו

קול המוסיקה

07.09 בהאזנה נינוחה – שומאן: מחולות בני־דוד; פואר פרוסק: סונאטה לצ'לו ולפסנתר (ביקור־לכנור); פרלנק: קונצ'רטו לצ'מבלו ולתזמורת; ברבר: אדאג'ו לכלי־קשת; שופן: פנטסיה בפה מינור.
09.00 קונצרט בוקר – שרקי: וריאציות על „לה פוליה"; ברהמס: וריאציות על נושא של היידן; מנו: מוסיקה לבלט מתוך „פאוסט"; שוברט: רביעיה לגיטארה, חליל, ויולה וצ'לו; שומאן: קונצ'רטו לפסנתר ולתזמורת; ברהמס: סימפוניה מס' 3.
11.57 פינת השיר – משירי פ. [illegible].
12.00 מן ה[illegible].
13.05 בהאזנה מונחה – מאיירבר: שיר לכת מתוך „הנביא"; ברליוז: רומנסה, אובר: פתיחה לאופרה „סוס הברונזה"; ביזה: משחקי ילדים; סרסנס: קונצ'רטו מס' 2 לצ'לו ולתזמורת; רוסל: „בכתוס ואריאדנה", סוויטה מספר 2; פורה: פאואן.
15.00 מוסיקה צעירה.
16.00 מאולמי הקונצרטים בעולם – התזמורת הסימפונית של דרום־מערב גרמניה/א. בוהר דביסי: „קאהמה", אגדת מחול; לוטוסלבסקי: „שלשלת 2" לכנור ולתזמורת; לוק פראר: הגברת העגומה והבדיחות.
17.30 קולות.
18.00 מבחר התקליטיה.
19.00 פניני אופרה – לקט מאופרטות של אופנבך.
20.05 אינטרלוד.
20.30 קונצרט.
23.00 מחזורי יצירות – הטוקאטות של הינדמית; השירים של מנדלסון.

רשת א'

15.30 האוניברסיטה הפתוחה – שידורים לימי החופשה [illegible] – ערבית מדוברת – שיעור מס' 6.
16.05 מועדון שעון הזהב מעולמו של האדם המבוגר.
17.10 צבעי הקשת – והפעם: „שירים ממזרח אירופה".
22.05 שנינו יחד וכל אחד לחוד והפעם: קו פתוח עם הפסיכולוגים ד"ר אראלה אדלר ומשה פאר.

רשת ב'

17.05 [illegible]
18.06 אצבע על הדופק – עניני בריאות ורפואה.
19.35 שירים עבריים.
20.05 פרקי חזנות „בבקשנך" מזמור שיר.
22.05 שוטטות – עם דני אלדר.
00.15 לתאהו בחלום – שירים לסיומו של יום.

רשת ג'

18.06 מקום בצמרת – מצעד הפזמונים הישראלים עם מנחם פרי – שידור חי מהאולפן של „קול־ישראל" בתערוכת ה־40 ב„גני התערוכה" בתל־אביב.
21.05 אדום עתיק – שירים שלא נס ליחם.
23.05 פניני ג'.

גלי צה"ל

13.05 שליפה מהמותן.
14.05 אני מגנן.
16.05 סיוסטה.
16.05 ארבע אחר הצהריים.
18.05 שעה קלה על כלכלה.
18.45 חמש עשרה קטנות.

צה"ל 1

19.05 ראיון מיוחד עם האלוף יורם יאיר – מפקד עוצבה בצה"ל (ש"ח).
20.05 כוכב הערב – אבנר גדסי.
21.30 אוניברסיטה משודרת – מבוא לתולדות המוסיקה (חלק ב') [illegible]
23.55 שיחות חצות – עם [illegible], פסיכולוג ומחנך.

צה"ל 2

19.05 הרדיו השני.
20.05 צו – 8.
21.57 הודעות לחיילים.
22.05 הפסקת עשר.
23.05 קול הבז הזה.

סרטים

■ תל־אביב

אסתר: צבע הכסף 9.50, 7.20, 5.00
אלנבי: זאב צעיר 2 9.45, 7.45, 5.00
בית ליסין: מנוס פייסון – טעם הדיים 23.15
בן־יהודה: לילה מסחרר 9.45, 7.45, 5.00
גורדון: מקום ליד הים 9.45, 7.45, 5.00
גת: ביטל ג'וגס 9.45, 7.30, 5
דיזנגוף 1: קפה בגדאד 9.50, 7.30, 5.00, 1.30, 11.00
דיזנגוף 2: תשוקות באפריקה 9.50, 7.30, 5.00, 1.30, 11.00
דיזנגוף 3: ז'אן דה פלורט 7.30 מאנון 9.50, 7.30, 5.00, 1.30, 11.00
דקל: משדרים חדשות 9.45, 7.10
דרייב־אין: מוכת ירח 10.00, 8.00, 12.00 סקס
הוד: קיץ 1987 9.45, 7.45, 5.00
הסינמטק הישראלי: 5.30 הדור השלישי 7.30 שתי בנות 9.30 הכל בסדר
הקולנוע (בית ציוני אמריקה) גברת מה הבנה 9.45, 7.30, 5
חן 1: שלושה גברים ותינוקת 9.55, 7.40, 5.00
חן 2: נעורים בהשאלה 9.50, 7.30, 5.00
חן 3: הקיסר האחרון 9.30, 6.30, 3.30
חן 4: מחפשים את אדרי 9.50, 7.30, 5, 2.00, 11.00
חן 5: פעמיים אשתי 9.50, 7.25, 5.00, 2.00, 11.00
לב 1: אהבנו כל כך 9.50, 7.25, 5, 2
לב 2: החבר של החברה שלי 10, 7.30, 5, 2
לב 3: המבצר הנסתר 9.45, 2, 5 ספורים ישראליים 7.45, 5
לב 4: חופשה בכפר 9.45, 7.40, 5.00, 2
לימור: סימסאות הפשע 9.30, 7.30, 5
מוגרבי: סגור לרגל שיפוצים
מרדאון: עיניים שחורות 9.30, 7, 4.30
מקסים: היהוד גורלי 9.40, 7.30, 5
סיון (לשעבר אלנבי):
4.30 מול סבא הצקעל – סרט ביידיש 7.30, 9.40 סיפור בזיץ זג
פיילת 1: שם המשחק 9.45, 7.45, 5.00
פיילת 2: פאוקססי 9.45, 7.45, 5.00
פיילת 3: סגור לרגל שיפוצים
פאר: חולת אהבה 9.30, 7.30, 5.00
פריז: ליידי איב 9.30, 7.15, 4, 2, 12
23.30 צוללת צהובה
צפון: תשוקות באפריקה 9.45, 7.30
שחף: זרוק אותה מהרכבת 9.45, 7.45, 5.00
תמוז – רמת־אביב: סיפור בזיץ זג 9.40, 7.30
תבלת: שנת ההתבגרות שלי 9.45, 7.30, 5
תל־אביב: מציצים בחוף 9.45, 7.45, 5.00

■ ירושלים

אדיסון: לילה מסחרר 9.15, 7.15, 4.30
אורנע: ביטל ג'וגס 9.15, 7.15, 4.30
אוריון 1: מקום ליד הים 9.30, 7.30, 4.30
אור 2: החבר של החברה שלי 9.30, 7.30, 4.30
אור 3: קו הקקיה 9.15, 6.30, 4.30 נשק סודי
אור 4: שאלה של שפיות 9.15, 7, 4.30 23.30 אקספרס של חצות
אור 5: המשימה וייטנאם 9.15, 7.15, 4.30, 23.30 9½ שבועות של שכרון חושים
בית אגרון: 5.30 ילדים הורגים לאלוהים 7.45 ילדה יפה 9.45 הציצון 24.00 רונה מלור נשואה לשניים
אורגיל: שלושה גברים ותינוקת 9.15, 7.00, 4.30
כפיר: אהבנו כל כך 9.15, 7.00, 4.30
מיטשל: שם המשחק 9.15, 7.15
סמדר: מלאכים בשמי ברלין 9.30, 7.00
עדן: מציצים בחוף 9.15, 7.15, 4.30
רון: משדרים חדשות 9.15, 6.45, 4.15
תיאטרון ירושלים: מוריס 9.30, 7
אלמבריה: בשם העם 9.30, 7.15, 5

■ חיפה

אורה: סיפור בזיץ זג 9.15, 7, 4.30
אורלי: חופשה בכפר 9.15, 7.00
אמפיתיאטרון: סגור
ארמון: סגור
חן: התמזה הכבדי 9.15, 6.45
עצמון 1: כלא המתאבנים 9.15, 7, 4.30
עצמון 2: מוכת ירח 9.15, 7, 4.30
עצמון 3: תשוקות באפריקה 9.15, 7, 4.30
פאר: ביטל ג'וגס 9.15, 7.00
קריאור: מקום ליד הים 9.15, 7.15, 5
לורי אנדרסון – בית האמיצים 23.30
שביט: מקום ליד הים 9.15, 7.15
רון: קיץ 1987 9.15, 7.00, 4.30
רב גת 1: נעורים בהשאלה 9.15, 7, 4.30
רב גת 2: עיניים שחורות 9.15, 7.00, 4.30
רב אור 1: שלושה גברים ותינוקת 9.15, 7, 4.30
רב אור 2: משדרים חדשות 9.15, 6.45, 4.15
רב אור 3: היהוד גורלי 9.15, 6.45, 4.15

■ קריות חיפה

ספיר: משדרים חדשות 9.30, 7.15
מבוך: הקיסר האחרון 8.30
אורות: תינוקת בירושה 9.30, 7.15
בית העם: נשואה לשניים 9.30, 7.15
היובל: פסיכיאטר ליום אחד 9.15
ציון: מאנון 9.30, 7.15

■ אשדוד

צמרת: מקום ליד הים 9.30, 7.30
אשדוד: שלושה גברים ותינוקת 9.30, 7.30

■ אשקלון

אסתר: ז'אן דה פלורט 9.30, 7.30
מאור: מקום ליד הים 9.30, 7.30
רחל: הקיסר האחרון 9.30, 6.30

■ באר־שבע

חן: מוכת ירח 9.30, 7.15, 5
היכל התרבות: 7.00, 9.15 ביטלג'וס

■ הרצליה ■ רמת השרון

היכל: סגור
מלון דניאל: לתראות ילדים 9.30, 7.30
כוכב: 4.45 הקוסם מארץ עוץ
7.10 תרגילים בחיזור
9.35 אימפריית השמש

■ עפולה

משותרון: נשואה לשניים 9.00

■ חולון ■ בת־ים

אורנים: מקום ליד הים 9.30, 7.00
ארמון: מקום ליד הים 9.30, 7.30
מגדל: שלושה גברים ותינוקת 9.45, 7.30, 5.00
עצמאות: תקועים בדרך 9.30, 7.30, 5.00
מגדי: הקיסר האחרון 9.00, 6.00
מתנבים קרית שרת: סגור
ריבה: מאנון 9.30, 7.15

■ חדרה

חדרה: שלושה גברים ותינוקת 9.30, 7.15

■ כפר־סבא ■ רעננה

סטל: מוכת ירח 9.30, 7.15
חן: שאלה של שפיות 9.15, 7.15
אורות: סגור

■ לוד ■ רמלה

אורלי: סגור
כוה זיוה: חקירה בסייגון 9.15, 7.15
אורן: לילה מסביב 9.30, 7.30

■ נהריה ■ עכו

הוד: מקום ליד הים 9.15, 7
רון: סגור
אודיטוריום: סגור

■ נתניה

אסתר: תינוקת בירושה 9.15, 7, 5
שרון: מקום ליד הים 9.15, 7.00
5 ריקוד מושחת
מגדיה: שאלה של שפיות 9.30, 7.15

■ קרית אונו

מתנבים: סגור

■ פתח־תקוה

שלום: מקום ליד הים 9.30, 7.15
היכל 1: תקועים בדרך 9.30, 7.30, 5
היכל 2: שם המשחק 9.30, 7.15, 5
היכל 3: השור 9.30, 7.15, 5.00

■ קרית שמונה

שניר: אימפריית השמש 9.15, 6

■ ראשל"צ ■ רחובות

ג.ג. רון 1: תקועים בדרך 9.30, 7.30, 5.00
ג.ג. רון 2: ערות במבחן 9.30, 7.30, 5
מסמר: מקום ליד הים 9.30, 7.30
ראשון: בשם העם 9.30, 7
בית העם: הקיסר האחרון 8.30
הוד: זר שומר עלי 9.15, 7.15
חן: 5 אמיל והבלשים אימפריית השמש 9.30, 7

■ רמת־גן וגבעתיים

ארמון: שלושה גברים ותינוקת 9.45, 7.30, 5.00
ארמון: סגור
ליליי: שם המשחק 9.30, 7.30
הוד: תינוקת בירושה 9.30, 7.30, 5.00
רב גן 1: ביטל ג'וגס 9.50, 7.30, 5.00
רב גן 2: פעמיים אשתי 9.50, 7.25, 5.00
רב גן 3: זר שומר עלי 9.50, 7.30, 5.00
רב גן 4: החשוד 9.55, 7.25, 5
שבוב: יופיו של החטא 9.30, 7.15

דירות

וילות ובתים

בנווה־יעקב מהדרכון קוטג'ים בתנאים מיוחדים סלפון (7417) 06-396817

ברמת־השרון המערבית למכירה קוטג' מפואר! בבניה, 6+ תוספות! דצמבר 88 03-5403768 (30546)

ברמת־אביב ג' "קוטג'" 330 בנוי 480 אדמה 03-293632 420,000 (23580)

קבלנים מציעים

פרוייקט חדיש ויוקרתי בנס־ציונה, דירות 5 חדרים ואנטקון ובניו בע"מ 03-999126 (22394)

ת"א־יפו

דירות למכירה 4 חדרים ויותר

מבצע מיוחד ברמת־אביב ג' הנחות גדולות על מזומן! חידוש! משכנתאות עד 150,000 ש"ח ל־10 שנים! בדירות סופר יוקרתיות! המבצע ל־5 דירות "ISCO" "יסקו" 03-426293-4-5-6 (10010)

אמריקה ברמת־אביב ג'!! הדירות המפוארות ביותר! שיש, מעלית שבת, T.V מרפסות שיזוף לובי, לוחן וכל החידושים האפשריים, מבצע ל־5 דירות בלבד "ISCO" "יסקו" (26714) 03-426293-6

דן

דירות למכירה 3–3½ חדרים

וילות ובתים

דירות למכירה 4 חדרים ויותר

מבחר דירות 4 חדרים, בגבעת־שביון וקיראון "סונט" 03-346441 (23495)

דירות למכירה 2–2½ חדרים

דירות למכירה 1–1½ חדרים

שרון

דירות למכירה 4 חדרים ויותר

דירות למכירה 3–3½ חדרים

בכפר־סבא 5 מפוארים +מרפסת מגונה, בבנין קטן +דירת גג 052-952346 (27161) 03-413501

בכפר־סבא בדב־הוז 4 בניה מיידית $87.000 052-20533 "הצומת" (12084)

חולון – בת־ים

דירות למכירה 4 חדרים ויותר

למחלקת ביטוח חיים
דרוש/ה:
פקיד/ת שינויים
עם ידע ונסיון בביטוחי מנהלים.
העונים על הכישורים הנדרשים יפנו לטל. 03-641048
המודעה מופנית לנשים וגברים כאחד
כלל חברה לביטוח בע"מ

ORS שרותי כח אדם

דיילות

★ **לאולם תצוגה:**
– שעות העבודה 9.00–14.00
– בימי ו' תורנות
– העבודה בת"א לתקופה ממושכת.

★ **דיילות מכירה:**
– העבודה במשמרות מ־9.00 – 15.00
או מ־15.00 – 21.00.
– העבודה בת"א לתקופה ממושכת.

★ **יועצת יופי:**
– יכולת מכירה ונסיון
– שעות עבודה 10.00 – 19.00 ובי מי ו' 10.00 – 14.00
– גילאי 28 ומעלה.

הופעה נאה – חובה
מתעניינות יפנו:
או.אר.אס כפר אחרים 134 ת"א טל. 03-202460

הטובים עובדים קבוע ORS

לחברת תוכנה
דרוש/ה
מתכנת/ת
★ נסיון בעבודה על I.B.M P.C
★ נסיון ב־COBOL FORTRAN, 3, 2, 1-TUS-LO יתרון
מקום עבודה בקריות
נא לפנות בכתב לת.ד. 20175 ת"א

מאבטחים
דרישות:
★ גובה 1.80 ומעלה
★ עבר ללא דופי
★ לאחר שרות צבאי
תנאים טובים למתאימים
נא לפנות למר רוזנצויג אורי מנהל אגף האבטחה.
רח' יגאל אלון 61 תל־אביב בבנין הסינרמה
בימים א'–ה' בין השעות: 16.00–9.00
נא להצטייד בתעודת זהות, פנקס מילואים ו־2 תמונות

מוצרי חלב **דן**
למחלבת "דן" דרוש
משווק
כשכיר לחלוקת סחורה לחנויות ונסיון בשיווק מאד לחנויות
לפנות אישית ביום ד' 29.6 בשעות 8.00–12.00 רח' יקותיאל (תוצקים) אזור התעשיה בת־ים לנודלי

לתחנות בישוח
דרוש/ה
פקיד/ה
לניהול משרד, חיתום תביעות מחשב ליום עבודה מלא, תנאים טובים למתאימים.
03-622778

דרושים:
רוכשים
בעלי נסיון
בענף הפרסום
הכנסה גבוהה
03-347098 03-343595

פקידה
לחברה להפצה ברמת החייל ל־½ משרה
רשיון נהיגה הכרחי, ידע בהדפסה יתרון
טלפון: 03-491074

לחברת כח אדם
סוכנת דינמית
והדרכה
+ רכב בתנאים טובים
03-589457

חוק הזדמנות שווה בתעסוקה, התשמ"א 1981
לפי חוק זה אסור למעביד לקבל אדם לעבודה מחמת מינו או מחמת היותו נשוי או הורה. אלא אם אופיו או מהותו של התפקיד מונעים קבלתו של בן אחד המינים לעבודה המודעה. המפרים צפויים לעונש על פי החוק.

דרוש
טכנאי אלקטרוניקה
★ רקע במעגלים משולבי מחשב ★ אין צורך בנסיון
לפנות לאיילת
03-7510940

1600 שקל נטו
+ בונוסים
למפעיל מקצועי למכונת שאיבה + שטיפה
אפשרי מתלמד.
רשיון ג' – חובה
052-557556

למפעל באזור יבנה
דרוש
איש אחזקה
+ נסיון במפעל תעשייתי (ידע כללי בחשמל רצוי)
לפנות: 08-436011 לשמחה

לחינוך בנתיים
דרושים
מורה למגמות מכונאות וחשמל, הדרכה, חשבונאות, אנגלית, מתמטיקה
טל. 03-586247
03-583509

לא.צ. ברנוביץ' ובניו בע"מ
דרוש
מנופאי
למנוף צריח
★ 10 שנות נסיון לפחות.
לפנות לטל. 03-5612561 ליוסי

קופת חולים מכבי

לקופ"ח מכבי דרושים/ות
עובד/ת מעבדה מנוסה
מקום עבודה: יפו
משרה חלקית (העבודה בשעות אחר־הצהריים)
בפרטים לפנות לגברת פאולינה בלזר,
טלפון 03-835191

הנוער העובד והלומד
הסתדרות העובדים הלאומית בארץ ישראל
הנוער הלאומי העובד והלומד
אנו ממשיכים לגדול
לרגל הרחבת התנועה
ופתיחת סניפים חדשים בכל הארץ
דרושים
רכזי סניפים
בעלי נסיון הדרכה ורקע לאומי
● יועדפו בוגרי התנועה
לפנות לרחוב גאולה 32 תל־אביב
בשעות 09.00 – 13.00
טל' 03-660240 ,03-5103455

אורט ישראל
דרושים

תל־אביב
למכללה הטכנולוגית אורט
ע"ש סינגאלובסקי
טלפון 03-396171
★ **מורה לחינוך גופני** (בנים)

בת־ים
לבי"ס תיכון מקיף אורט "הבונים", רח' הבונים 7
טלפון 03-5512904
★ **מורה לאנגלית**
★ **מורה לביולוגיה**
★ **מורה לספרות**
★ **מורה ללשון**
★ **מורה לכתבנות ולקלדנות**
★ **מורה למזכירות ומינהל**
★ **מורה לחשבונאות**

חולון
למרכז חינוך אורט
ע"ש ספיבק
רח' שיבת ציון 1
טלפון 03-882525 03-5052272
★ **מורה למתמטיקה** (משרה חלקית)
★ **מורה להסטוריה ולאזרחות** (משרה חלקית)
★ **מורה לחינוך גופני** (בנים)
★ **מדריך/כה לחשמל** (סדנה)

הרצליה
לבי"ס תיכון מקיף אורט "יד גיורא"
שד' שבעת הכוכבים 121
טלפון 052-551614
★ **מורה לתנ"ך**
★ **מורה למתמטיקה**
★ **מורה לאנגלית**

יבנה
לבי"ס תעשייתי אורט "ארגמן"
אזור התעשייה
טלפון 08-433129 בערב – 03-998762
★ **מורה למתמטיקה ופיסיקה**
★ **מורה לכימיה** (משרה חלקית)

לחברה ממוחשבת דרושה
כתבנית עברית
ידיעת השפה האנגלית
שעות עבודה: א'–ה'
03-451580 8.00 – 16.00

למשרד רואה־חשבון בתל־אביב
דרושה
כתבנית מנוסה
למשרה מלאה
03-5613263

י. הירץ מנהל אורתופדיה תיכנון עירים תל־אביב
מזכירה מנוסה
לניהול משרד, משרה מלאה
03-445862 להתקשר
15.00–18.00 מ־

לחברת שיווק מכשור תעשייתי
דרושים
★ **מכשירן/ אלקטרונאי / חמ"מ**
למכירות, שרות, יעוץ
צעיר עם מוטיבציה גבוהה
עדיפות לבוגר מגמת מכשירנות
מגורים בגוש דן
★ **מנהל חשבונות עצמאי**
לחצי משרה
פניות בכתב יד לת.ד. 35212 ת"א 61212
סודיות מוחלטת מובטחת

---

gottex
דרושה
תדמנית
מנוסה
גזרות נשים
03-337725 לפנות לרחל

לקיבוץ עין זיון דרושה
אחות מוסמכת
טלפון 06-962176
(בשעות היום והערב) לבקש את דלית

לחברה דינמית לעמילות מכס ושילוח מטענים
דרוש/ה
מנהל חשבונות/ חשב
★ נסיון רב בהפעלת צוות של מנהלי חשבונות
★ נסיון בעמילות מכס ושילות מטענים – רצוי
★ שליטה מלאה באנגלית
★ בעל השכלה אקדמאית כלכלה/חשבונאות – רצוי
נא לפנות בכתב יד בצרוף קורות חיים לת.ד. 20478 ת"א מיקוד 61204

לעבודה מיידית בחבר
למחלקה המשרדית.
◆ **מעבדות תמלילים** מנוסות עברית/אנגלית **IBM PC תוכנה: WORDMILL** + ידע בהדפסת טבלאות. נסיון קודם של שנתיים. מיידי – תנאים מצויינים.
◆ **כתבניות דז לשוניות** - מנוסות מיידי בתנאים טובים.
◆ **כתבניות** למעבד תמלילים **"לניר"** עברית/אנגלית מיידי בתנאים מצויינים.

חבר
חברה לשרותי כח אדם
ת"א, בניין מגדלור
בן יהודה 1, טל. 03-5101420
ראשל"צ, טל. 03-9666208, 9666139 ירושלים, 02-234269-6-7
חיפה, טל. 04-667267, 663968 ימות הגנ"ה 08:00-18.30

לעבוד בחבר - להרגיש בבית

מכרז על משרה פנויה
לבנק ישראל מתבקשים
כלכלנים
כמועמדים לעבודה בחדר העסקות של מחלקת מטבע חוץ בירושלים.

תיאור התפקיד
1. מעקב אחר מאורעות כלכליים והתפתחויות בשוקי ההון בעולם.
2. קשירת עסקות במטבע במטבע במסגרת ניהול ויתרות מט"ח.

הכישורים הדרושים
1. תואר בוגר אוניברסיטה בכלכלה
2. שליטה מלאה בשפה האנגלית (רצוי ידע בשפות נוספות).
3. הכרת שוקי ההון בעולם.
4. כושר ניהול משא ומתן עם גורמים פנימיים וחיצוניים.
5. נסיון בעבודה עם מערכות מיכון.
6. התפקיד דרוש פעילות רבה מחוץ לשעות העבודה המקובלות בבנק.
7. נסיון קודם בעבודה בחדר עסקות.

המועמדים בעלי הכישורים המתאימים, יפנו בצירוף קיצור תולדות חיים בכתב אל היחידה לניהול כח אדם בבנק ישראל, ת.ד. 780, קרית בן־גוריון ירושלים 91007 עד ליום 8.7.88

למשרד לחקירות ביטוח
דרוש
חוקר
לאזור חיפה ו/או צפון הארץ
הכישורים הנדרשים:
★ בעל רכב פרטי
★ הכרת המגזר הערבי בצפון (או ידע בערבית)
★ עדיפות לבעלי נסיון קודם בחקירות
★ רצויה השכלה אקדמאית
תנאים מצויינים למתאימים.
נא לפנות לת.ד. 22754 תל־אביב 61227
סודיות מובטחת

דרוש
מהנדס בנין
לניהול פרוייקט להקמת מפעל
העבודה מיידית ובאזור באר־שבע
טל' 04-711441/7

THE CARLTON HOTEL
TEL AVIV
מורד הירקון 10 ת"א מיקוד 61064
דרושים:
★ **חדרניות** – למשמרת בוקר או ערב (אין צורך בנסיון קודם)
★ **מפקחות קומה**
– היכולת להיות אחראיות על צוות.
★ **שוטפי כלים**
– גברים בלבד.
★ **מלצרים/יות**
– צעירים אחרי צבא – אנגלית טובה, למשרה מלאה בלבד.
המעוניינים יפנו למשרד כוח אדם
טל' 201467

למפעל תעשייתי בבני־ברק
דרוש
פקיד טכני
למשרד הטכני בוגר בי"ס מקצועי במגמת מכניקה עם נסיון
לפנות 03-741873
בין 08.00 – 14.00 לחמדה

למוסד צבורי
דרוש/ה
תקציבאי/ת
פרסום
הכישורים הדרושים:
1. נסיון מוכח בפרסום
2. ידע בהכנת תקציב פרסום וחלוקתו לפי מדיה
3. נסיון בעבודות הפקה עם בתי דפוס
4. הכנת מערך פרסום לפי מוצרים
הדרגה: תקבע בהתאם לכישורי המועמד
– המעונינים/ות יפנו בכתב יד בצירוף קורות חיים ונסיון קודם
– עד תאריך 7.7.88 לת.ד. 7019, תל־אביב 61070,
– לציין על גבי המעטפה "עבור תקציבאי/ת".
– סודיות מובטחת –

למוסד ציבורי גדול בת"א
דרוש(ה)
כלכלן(ית)
לתפקיד רב־גוני ובעל עניין.
דרישות התפקיד:
1. לאחר שירות צבאי/לאומי.
2. השכלה אקדמאית בכלכלה ו/או ראיית חשבון ו/או מנהל עסקים.
3. יכולת לנהל מו"מ עם חברות ומוסדות ציבוריים.
4. נכונות לעבודה מאומצת גם מעבר לשעות העבודה המקובלות.
יש לפנות בצירוף קורות חיים לת.ד. 7093 מודעה מס' 574. פונים מתאימים יענו

למפעל ייצור בראשל"צ
דרושים
★ **טכנאי/ת ייצור**
עדיפות לבעלי/ות נסיון במדידת עבודה ושיפור שיטות
★ **פקיד/ת ייצור**
לאחר שרות צבאי
בעל/ת 12 שנות לימוד לפחות
מועמדים מתאימים יפנו בכתב לת.ד. 4429 רמות אליהו, ראשל"צ מיקוד 75143 לידי ענת

לבנק גדול
דרוש
אחראי למחקרי שווק
תיאור התפקיד:
★ הקמה וריכוז של מערכת מחקרים מקצועיים בנושאי שווק שונים.
★ ייזום, עריכה וניתוח של מחקרים וסקרים.
★ השתתפות בטיפול במחקרי שווקים, הנערכים ע"י מכוני מחקר חיצוניים.
★ מחקרי שוק של פעולות שונות.
הכישורים הדרושים:
★ תואר שני במינהל עסקים (התמחות בשווק ו/או במדעי ההתנהגות).
★ נסיון בתחום הסקרים במחקרי השוק.
★ נסיון בתחומים הבנקאיים – רצוי.
★ יכולת הכנת מסמכי מטה.
המעוניינים יפנו בכתב בצרוף קורות חיים ונסיון קודם לת.ד. 23032, תל־אביב 61230 עבור "מס' 801".

למפעל תעשייתי קטן באזור התעשיה של חולון
דרוש/ה
כלכלן/רואה חשבון
תאור התפקיד:
★ טיפול בנושא כספים: בנקים, ספקים, לקוחות וכדומה.
★ הכנת דיווחים שוטפים להנהלה.
דרישות:
★ 3 שנות נסיון לפחות בתפקיד דומה
נא לפנות בכתב בצירוף קורות חיים פירוט נסיון ותנאים לת.ד. 26 אזור 58190

هكذا من الأصل

مكزامن الأصل

דירות למכירה 3–3½ חדרים

דירות למכירה 2–2½ חדרים

דרום

דירות למכירה 4 חדרים ויותר

דירות למכירה 3–3½ חדרים

דירות גג

ברמת־גן 4+ גג יפיפה, פינוי אומקס $150,000 (5558) 03-764063

ע"י הבימה בפרויקט יוקרתי קוטג' 4+ גג (24097) 03-907737

בפתח־תקוה ע"י בילו בבניה 4 ו־4+ גג (23981) 03-918271

דירות להחלפה

ביקוש דירות

דירות בשכ"ח

בנווה־אמירים בהרצליה דירות 5־4 מפוארות לטווח ארוך "קוראל" 03-288943 03-292616 (5075)

לבעלי נדלן, לתושבים לחו"ל במרכז והשרון: נחסוך טרדות ונזקים ונבטיח הכנסתכם, בהשכרה והשגחה מקצועית ודיסקרטית. (19604) 03-455554

פרטי במושב בנובהירה, גינה מטופחת לתקופה ממושכת. 08-470566 (19354)

דירות מרוהטות

דירות בדמי־מפתח

עסקים

לחברה להשקעות דרושים כספים! הכנסה גבוהה ביותר מובטחת!! (21894) 03-7522307

לתחנת מוניות בהרצליה דרושות מוניות לעבודה קבועה!! 052-570510 (19818)

מחסנים

להשכרה בראשל"צ 1100 מ"ר ק"ק גבוה. "רשף נכסים" (10723) 03-5742777

אולמות

להשכרה בראשל"צ 750 מ"ר למסחר וספורט "יונייטד־נכסים" (28055) 03-995051

להשכרה בבת־ים (רמוזים) בבנין עצמאי 3 קומות 1500 בשלמות /בחלקים /למזון /חנות /מיפעל /לכל מטרה 03-9302921 בעבודה (20358)

חנויות

במרכז מסחרי פעיל, למכירה. חנויות מושכרות בגדלים שונים. המבטיחות תשואה שנתית. תנאי תשלום: 20,000 דולר בחתימה והיתרה בתשלומים החל מ־1000 דולר לחודש (10747) 03-9663714

להשכרה במרכז תל־אביב 350 מ"ר מפוארת "רשף נכסים" (28696) 03-5742777

להשכרה/ מכירה ברבי־עקיבא בני־ברק 170 מ"ר "רשף נכסים" (28676) 03-5742777

למסירה בוטיק מצליח, יוקרתי בלב רמת־השרון, מסיבות אישיות בערב: 03-5405626 בעבודה: (23617) 03-5402703

משרדים

במרכז מסחרי פעיל, להשכרה, מערכת משרדים כ־200 מ"ר, 2000 דולר לחודש. משרד בודד, 300 דולר לחודש תשלום חודש בחודשו. 03-9663565 (10737)

להשכרה מול קניון רמת־גן 1200 מ"ר מסודרים לתעשיות עתירות ידע "רשף נכסים" 03-5742777 (29875)

בהזדמנות! להשכרה בשדרות רוטשילד 300 מ"ר מסודרים "רשף נכסים" 03-5742777 (29803)

להשכרה ברוטשילד 135־280 מ"ר $11 (19388) 03-449249

מבני תעשיה

להשכרה: ביבנה עד 4000 מ"ר, בבתים כ־5000 מ"ר, בחולון כ־800 מ"ר, באור־יהודה כ־1000 מ"ר, בהרצליה־פיתוח כ־1000 מ"ר פלדום נכסים (מלדין) 03-264625 (4864)

בחולון וראשל"צ: 700־3000 מ"ר ק"ק, מיידי "נ.ת.מ. נכסים" (11065) 03-372169

להשכרה בחולון 350 מ"ר ק"ק 5 דולר למ"ר. "רשף" 03-5742777 (28257)

למכירה/ השכרה באור־יהודה 1000 מ"ר ק"ק +חצר. "רשף נכסים" 03-5742777 (27963)

בתעשיה בחולון להשכרה בקומה א' כ־650 מ"ר מפואר מתאים לתצוגה משרדים ואלקטרוניקה, +טלפונים +מעלית להתקשר (25788) 5051803

למכירה בחולון בבנין חדש 2 ביוניים קומת קרקע 250 מ"ר 1־350 03-5051803 (23481)

בתל־אביב ורמת־גן; 150־500 מ"ר, מפואר. "נ.ת.מ. נכסים" (11071) 03-372169

מגרשים

הצעות עבודה

[illegible]

סדרני/ות סחורה לרשתות השיווק בכל הארץ רכב־ יתרון (22247) 03-7527166

לבורנט/ית מנוסה לעבודה במעבדה אליטית בחברה גדולה בפ"ת למישרה מלאה, 5 ימים, תנאים טובים. "א.ו.ת." 03-371465 (22195)

עובדי ייצור לאחר שרות צבאי, חרוצים, לעבודה בלוד, תנאים טובים למתאימים. "א.ו.ת." (22183) 03-371465

עמיל מכס מנוסה מאד +תעודה לחברה גדולה בתל־אביב, תנאים טובים, "א.ו.ת." (22178) 03-371465

בוגר בי"ס מקצועי, במגמת מכוניקה ללימוד מקצוע כירסום, מסגרות בתל־אביב/ חולון. "א.ו.ת." 03-371465 (22138)

1450 ש"ח למכונאי, מסגר רתך, נסיון באחזקת מכונות, ללא משמרות הסעות מאשדוד ויבנה "חבר" (21939) 03-5101420

עובדות יצור לאחר שירות צבאי למפעל מסודר במרכז הסעות +ארוחות "חבר" (21910) 03-5101420

מפעילי מכונות פרופיל 72+ למפעל מסודר בשפלה הסעות מרמלה לוד ראשל"צ והסביבה "חבר" 03-5101420 (21876)

למפעל מתקדם בחדרה מהנדס/ הנדסאי מכונות לניהול יחידת מתכת חרש בעל ידע בכירסום, רתך צנרת מכונאי אחזקה, משחיזים, סיכאי, עוזרי טבחים "חבר" 03-5101420 (21849)

בפ"ת מכונאי אחזקה למפעל מסודר הסעות מרמלה לוד פ"ת, נסיעות +ארוחות "חבר" (21842) 03-5101420

למכסיונרים/ מכסיונריות עבודה מעניינת בשטח העיתונות משמרות בוקר/ צהריים 611976 (21752)

זה רציני! דרושים/ות עובדים/ות אכותיים לפרויקט שיווק מיוחד שכר גבוה תנאים מלאים, קידום! 621587 (21598)

טפסנים, ברזלנים, בנאים מנוסים לעבודה ממושכת "חבר" (21372) 03-9666208

חיילות משוחררות לעבודה ביצור במפעל מסודר. "אשלט" 03-225083 03-228949 (21303)

מלחימות /חווטות מנוסות +ידע בקריאת שרטוטים /חווט צמות למפעלים באזור המרכז 03-286111, 03-9659733, (21098) 052-953272

מנהלת חנות קוסמטיקה בעלת נסיון כיועצת יופי לחברה בת"א (21017) 03-286111

לקריירה מנהל/ת עבודה +ידע בחשמל תעשייתי הידראוליקה ופנאומטיקה לבת־ים (21011) .03-5449848

מזכירות בכירות, הדפסה עברית/ אנגלית למשרה מלאה ברחובות ובאשדוד 08-476173 (20960)

פקידים/ות

מזכירה מנוסה עברית/ אנגלית ידע בעיבוד תמלילים לחברה בת"א (20241) 03-286111

קלדנית מנוסה למושב באזור פ"ת בשעות 13.00־19.00, לעבודה מגוונת. "א.ו.ת." (22186) 03-371465

מעבדת תמלילים עברית, אנגלית מנוסה, לחברה גדולה בתל־אביב, "א.ו.ת." (22177) 03-371465

מזכירה עברית/ אנגלית, +עיבוד תמלילים, למשרד עו"ד לשעות 15.00־19.00 לתל־אביב. "א.ו.ת." (22156) 03-371465

לחברת ביטוח גדולה בתל־אביב, דרושים: 1. פקידה +בגרות לאחר שרות צבאי. 2. חתם/ת מנוסה בענף אלמנטרי. 3. פקיד/ה תביעות, ניסיון בתביעות נזיקין, רכב, ורכוש. תנאים טובים למתאימים. "א.ו.ת." 03-371465 (22157)

פקידה/ מזכירה +הדפסה, לעבודה מעניינת ומגוונת, למישרה מלאה, במושב באזור פ"ת, תנאים טובים. "א.ו.ת." (22152) 03-371465

כתבניות אנגלית עברית, מנוסות, יכולת ניסוח באנגלית, לתל־אביב, "א.ו.ת." 03-371465 (22145)

מזכירה אנגלית (שפת אם) עברית מנוסה, יכולת תכתובת וקומוניקציה בכתב ובע"פ לניהול משרד, בחברה גדולה, בתל־אביב, "א.ו.ת." 03-371465 (22141)

כתבנית (רצוי ידע באנגלית) +וורדמיל לחצי משרה קבועה בת"א "א.כ.א" (22139) 03-451729

למשרד עו"ד מזכירה/ כתבנית מנוסה השולטת בוורדמיל 03-280910, 03-285669 (21846)

פקידי/ות קהל, בוגרי/ות תיכון לעבודה מעניינת באזור ת"א 03-286111, (21178) 052-953272

לקריירה תמלילנים/ות מנוסים/ות אנגלית ע"ס למשרה מלאה" אנגלית עברית לאחה"צ עברית על ה־WORDMILL לת"א (14:00 ־8:00) (20957) .03-5449848

למשרד שמאי רכב דרושה פקידה עם ידע ונסיון לעבודה בשעות אחה"צ 03-379531 (20881)

מזכירה מנוסה לניהול משרד בעלת סיווג בטחוני גבוה וידע בעיבוד תמלילים למפעל אלקטרוניקה באזור המרכז. 03-286111 (20273) 03-9659733

לעבודה קבועה מעבדת תמלילים ע/ א ומרכזנית עם ניסיון על הדקס קלדנית לחצי משרה בתל־אביב 03-5031502 (19689)

עובדי מחשב

קלדנית +ניסיון בחלפים/ מספרים קטלוגיים ליום שלם (21415) 03-9666139

מפעיל/ת מחשב מנוסה בוקס, ידע בפורטרן והכרת מערכת הפעלה V.M.S למשמרת ערב במפעל אלקטרוניקה בחולון 03-286111 (21175) 03-9659733

מורים וגננות

עוזרות ומטפלות

טבחים - קונדיטורים

גזירה תפירה

הנהלת חשבונות

מנהלי חשבונות סוג 3' מנוסה לחברה גדולה, בתל־אביב, תנאים טובים למתאימה. "א.ו.ת." 03-371465 (22173)

לחברה גדולה דרוש מנהל כספים ורואה חשבון בעל ניסיון בניהול צוות עובדים ותחום פעילות מגוון (19726) 03-5031502

טכנאים הנדסאים

כרסם/ תכנת עצמאי, ניסיון 5 שנים (כרסומת מאזו) למפעל עתיר ידע בת"א 03-286111 (21211) 052-953272

עורך/ת מעגלים מודפסים, נסיון 5 שנים במחשב למפעל עתיר ידע באזור ת"א (21194) 03-286111

לעבודה בחולון עובדי קידוד עם ידע במערכות מיזוג אויר, טכנאי שירות למיזוג אויר (19653) 03-5030146

למשרד להנדסה אזרחית דרושה טכנאית/שרטטת בעלת נסיון 03-256511 (19576)

שרטוט וגרפיקה

עובדי דפוס

מדפיס פלקסו גרפיקאי שלטים, גרפיקאי מעצב מקצועי עם נסיון לעבודות קבועות בחולון (19597) 03-5031502

חשמל ואלקטרוניקה

חשמלאי מוסמך ומנוסה לתל־אביב, רמת־גן, ראשל"צ, תנאים טובים למתאימים. "א.ו.ת." (22142) 03-371465

חווט לוחות חשמל או לוחות פיקוד תנאים מצויינים 03-9666139 (21380)

לקריירה חשמלאי/ת מוסמך/ת +נסיון באחזקת מכונות תעשייתיות לבת־ים (21045) .03-5449848

עובדי יהלומים

ספרים/ות

נגרים

נהגים

נהג (מכונאי) למרכז הדיאטור בני־ברק 03-775295 03-747785 ובערב 03-348755 יואל (20544)

מחסנאים

מחסנאי ניסיון בחלקי חילוף, לחברה גדולה בהרצליה, תנאים טובים למתאימים. "א.ו.ת." 03-371465 (22161)

סוכנים - מקדמי מכירות

איש מכירות אנגלוסכסית, בעל רקע בכימיה /מזון לחברה גדולה בתל־אביב. תנאים טובים. "א.ו.ת." (22134) 03-371465

לפרוייקט פרסומי יהודי בתל־אביב דרושות טלפניות לקידום מכירות *עבודה נעשית מהבית* החזר הוצאות טלפון* הכנסה נאה+ בונוס 03-5461096 (21215) 03-5464163

לפרויקט פרסומי יהודי בשרון דרושות נשות מכירה בעלות ניסיון, רווחים גבוהים למתאימות 03-5464163 (21209) 03-5461096

לפרויקט פירסומי יהודי בתל־אביב דרושות: נשות מכירה בעלות ניסיון, רווחים גבוהים 03-5461096 (21180) 03-5464163

לקריירה איש/ת שווק +נסיון 5 שנים ומעלה בציוד לעבודות עפר (צמ"גים) לת"א (20839) .03-5449848

לענף התעופה והאופטיקה - דרושים סוכני מכירות מקולים+ רכב לצפון, דרום ומרכז. 03-5565060 (19538) 03-5565167

דרושים רוכשי מודעות מנוסים לפרויקט בלעדי ומבוקש (תנאים מצויינים) .03-219044 (19523)

מפעילי ציוד מכני

פועלים/ות

עובדי נקיון

עובדי מתכת

חרש מנוסה לחברה גדולה בחולון, תנאים טובים, "א.ו.ת." (22191) 03-371465

דרוש רתך ארגון לחברה גדולה בתל־אביב, "א.ו.ת." (22189) 03-371465

מסגר רתך מנוסה לחולון, הוד־השרון, ראשל"צ, בני־ברק. תנאים טובים למתאימים. "א.ו.ת." (22153) 03-371465

לחברה גדולה בחולון דרושים: 1. מכונאי אחזקה מנוסה בפנאומטיקה, הידראוליקה, ו־CNC. 2. מסגר אחזקה מנוסה בדרגי קיצור. 3. כוון מנוסה בחריטה. 4. מחסנאי מנוסה, בעיבוד שבבי (עמלה ושטוחה). תנאים מצויינים. "א.ת.ג." 03-371465 (22150)

מסגר (רצוי ידע בריתוך) בוגר בי"ס מקצועי לעבודה קבועה "א.ב.א" 03-5467044 (22136)

כרסם/ חבנת עצמאי, ניסיון 5 שנים (כרסומת מאוזן) למפעל עתיר ידע בת"א 03-286111 (21207) 052-953272

מבלט, לפלסטיק מנוסה, שכר ותנאים הטובים בעסק 03-5103811-2 (20334)

עובדי מוסך

השמלאי רכב מנוסה לבני־ברק, תנאים טובים. "א.ת.ג." 03-371465 (22144)

פחח מוסמך, צבע רכב מוסמך, חשמלאי רכב (21384) 03-9666208

שומרים

גונן שירותי שמירה בע"מ דרוש: מפקח שמירה יוצא צבאי גיל 35־25 תושב גוש דן בעל טלפון בעל רשיון נהיגה. לקביעת ראיון 03-623828 03-622561 (19383)

שרותי אחיות

עובדי סעד

שליחים

שליח+ קטנוע, ניסיון קודר' רצוי לעבודה באזור המרכז (21154) 03-286111

מכוניות

לנסיעה חסכונית וחלקת שידרות קרבורטורים "המאוירד" ביזון לביצועי מנוע, בדיקת הצבעת דלק חינם, הירקון 8, ת"א 03-5768928 (ליד הקונין) (22263)

ווזון סיון מציען כל סוגי הרכבו אפשרות לאשראי 03-822611 (20289) 03-613508

אאודי

אוטוביאנקי

אוסטין

אופל

אלפא רומיאו

אמריקאיות

ב.מ.וו.

ג'יפים

דייהטסו

וולבו

וולקסוואגן

ווקסהול

טלבוט

טנדרים

מיני מינור

מסחריות

מיצובישי

מרצדס

סובארו

פולקסוואגן

פורד

סוזוקי

סוסיתא

סיאט

סיטרואן

סימקה־קרייזלר

פיאט

פיז'ו

רנו

השכרת רכב

בתי"ס לנהיגה

חליפי רכב משומשים

מציעים למכירה

אולדסמוביל 1987 קטלס סיירה 3.8 +כל התוספות אפשרות החלפה 03-5612554 "מכוניות לינקולן" (21145)

רוצים לקנות

דהיטים

מקררים

וידיאו טייפ

מכונות כתיבה

חיות בית

כלי נגינה

הלוואות

כסף ביד ומיד! תל־אביב 03-246606, בת־ים 03-230912, 03-598070, יהוד 03-868801, ירושלים 03-359594 (21422) 02-418881

טרקטורים

שופל 81 950 ב' 84 08-474753 08-451338 (21766)

טלויזיות

מזגני אויר

ריפוי והרזיה

מנעולים וכספות

ביטוחים

לקורס לסוכני ביטוח חיים, הכנה לבחינות מטעם האוצר, נותרו מספר מקומות. לפנות לאורלי 03-258321 (22417)

פוליש ונקיון

מחשבים

ציפוי אמבטיות

בתי אבות

קרוואנים ונגררים

שונות

הכרזות

דירות למכירה 3–3½ חדרים

עסקים

הצעות עבודה

ירושלים

מכוניות

נתניה

דירות

אשדוד

מציעים למכירה

ריפוי והרזיה

הכרזות

באר־שבע והדרום

חיפה

אילת

חוק הזדמנויות שווה בתעסוקה, תשמ"א 1981

לפי חוק זה אסור לסרב לקבל אדם לעבודה מחמת מינו או מחמת היותו נשוי או הורה, אלא אם אפיו או מהותו של התפקיד מונעים קבלתו של בן אחד המינים לעבודה הנדונה. העבריינים צפויים לעונש על־פי החוק.

דרוש מנהל דוכן למוצרי אלקטרוניקה "איחוד" בשקם אילת. (21168) 03-221751, 03-245345

לעתון יומי גדול באיזור אשדוד קרית גת קרית מלאכי ואשקלון דרושים/ות

מקדמי מכירות

עדיפות לבעלי נסיון. תנאים טובים ואפשרויות קידום למתאימים/ות

לקביעת ראיון טל' 08-525561

הלוח הכללי הכי בשבילך והכי משתלם!

مكذا من الأصل

مكان الأصل

צפויים שיבושים בסו"ב עקב פיטורים; עובדי „חירות" בצפון הפגינו בחיפה

מאת חיים באואר ויוסף מיכלסקי כתבי „דבר"

ארגון הגג של עובדי סולל בונה עשוי להחליט היום על שיבושי עבודה בחברה מראשית השבוע הבא במחאה על פיטוריהם של 100 עובדים במחוז הצפון.

יו"ר הארגון אלי פז טוען שפיטורי קבוצה זו הם „מבוא" לפיטורים צפויים של 400 עד 500 עובדים נוספים בצפון. לדבריו, הנהלת החברה מבצעת את הפיטורים ללא משא ומתן מוקדם על תנאי הפרישה ועל גובה הפיצויים.

מהנהלת סולל בונה נמסר בתגובה שפעילות החברה בצפון ירדה ב־30 אחוז וצפויה ירידה נוספת עקב מחסור בעבודות.

לדבריה הפיטורים הם כורח המציאות לנוכח מצב זה, המחייב קיצוץ בהוצאות ושמירה על איזון בינן להכנסות.

הפגנת עובדי „חירות"

עובדי „חרות" בכל בתי המלאכה באיזור הצפון הפסיקו אתמול עבודתם במשרדים ובבתי המלאכה של החברה וגם ארגנו הפגנה ליד המשרד הראשי של „חרות" בעיר התחתית בחיפה.

ועד העובדים טוען שהפעולה ננקטה משום שההנהלה שלחה מכתבי פיטורים ל־74 פועלים ו־13 עובדים אחרים מבין 250 שכירי החברה באזור חו־צורדי ולמרות שלא הושג שום הסכם בנושא צמצום כוח האדם בשיחות בין הצדדים שהחלו לפני חודש.

לטענת הוועד פוטרו מ„חרות" לפני כשנתיים כמה מאות עובדים לפי הסכם מיוחד שזיכה אותם בפיצויים של 150 אחוז, והסכם זה מחייב גם היום אם יהיה סיכום נוסף על כוח האדם.

ההנהלה טוענת שהסכם הפיטורים מלפני שנתיים אינו תופס היום, גם משום שהמפעל נמצא במשבר ואין כסף לפיצויים מוגדלים.

במסגרת פעולות הוועד התבצרו גם הפועלים במשרד הראשי ושתקו את עבודתו.

בשיחות פרטיות מאשרים נציגי הצדדים שהחברה נתונה במשבר קשה בשל חוסר הזמנות ותחרות קשה של גורמים אחרים בשוק [illegible].

סכסוך ב„דיפלומט"

סכסוך עבודה הוכרז אתמול במלון „דיפלומט" בתל אביב, המעסיק כ־100 עובדים, בגלל אי תשלום משכורות מאי.

יו"ר האיגוד המקצועי במועצת פועלי תל אביב, מרדכי ניזביץ', מסר ל„דבר" שנוסף על אי־תשלום המשכורות, הנהלת המלון עוד לא העבירה מאות אלפי שקלים שהיא חבה לקרן „מבטחים". כן הקפיאה כספים לקרן ההשתלמות של העובדים „כינרת".

מזכירות מועצת הפועלים שאשרה אתמול את ההכרזה על הסכסוך, ציינה שאם לא יוסדרו כל הבעיות, יחלו העובדים בעיצומים או בשביתה בעוד 14 יום.

„הרי פסולת מאיימים לכסות את תל אביב"

מאת נתן רועי, כתב „דבר" בתל אביב

חירייה חדשה קמה בתל אביב: בשיפולי פארק הנופש דרום בדרום העיר עולים כפטריות הרי פסולת בניין.

פרופסור אפרים טורגובניק, ראש אגף איכות הסביבה בעירייה, אמר אתמול בתשובה על שאלה כי מצב הפסולת בעיר קשה ביותר בתקופת המעבר בין הכנת האתר החדש בפארק דרום וסגירת האתר הישן בחוף עליה.

"קבלנים משליכים פסולת בניין בשולי הכביש ואף בלב העיר ובשולי שדה דב", אומר טורגובניק ומוסיף: "אם ניקח בחשבון שגם אתר חיריה המפורסם עומד להיסתם, הרי בפני העיר ניצבת בעיה קריטית של הרי פסולת אדירים המאיימים לכסות את תל אביב".

הושעה מנהל הצפון במד"א – „חריגות מסמכות"

מאת שמעון וייס, כתב „דבר" בצפון

מנהל מחוז הצפון במד"א בועז נורקין הושעה אתמול מעבודתו בגלל מה שהוגדר „חריגות מסמכות" ולאחר שהפר הוראה של מ"מ מנכ"ל מד"א רוני ליכטנשטיין.

דובר מד"א משה דיין מסר, כי זו אינה פעם ראשונה שנורקין חורג מהנהלים והראיון שהעניק לרדיו בו איים להפסיק את שירותי מד"א בצפון אם לא יזורמו התקציבים הדרושים, היה מנוגד להוראה של המ"מ. נורקין אמר בראיון כי אין דלק לאמבולנסים בעוד שנמסר לו במפורש כי לפי שעה יש ויסופקו לו תלושי דלק.

הדובר ציין כי פרסום ידיעה כזו בנושא כה רגיש באיזור הצפון עלולה היתה לזרוע פאניקה בציבור.

גורמים במד"א הביעו עם זאת הערכה לעבודתו של נורקין וציינו כי הוא שהקים את המחוז וטיפח אותו. נורקין עצמו סירב להגיב, אך נודע כי קיימת יריבות ישנה בינו למ"מ.

ראשי רשויות בצפון הביעו אתמול תמיהה על ההשעייה ואמרו כי יפעלו לביטולה.

נמלט: שמעון ברדה, מהמסוכנים ביותר, מ„כנופיית ליפתא"

מאת נתן רועי, כתב „דבר" לענייני משטרה

שמעון ברדה, ממנהיגי הכנופיה התמהונית, שנודעה בשם "כנופיית ליפתא", נמלט אתמול לפנות בוקר מבית הכלא "השרון". המשטרה פתחה במצוד אחריו.

ברדה, בן ה־28, נידון לשמונה שנות מאסר על קשירת קשר לביצוע פשע. הוא נמצא במאסר מאז 1984 והיה אמור להשתחרר על התנהגות טובה ולאחר הורדת שליש מתקופת מעצרו באוקטובר 1989. תקופת מאסרו אמורה היתה להסתיים ביוני 1992.

האסיר נמלט מהאגף הפתוח בבית הסוהר. על פי בדיקת המשטרה הוא פרץ את דלת האגף, עבר מעל לגדר הצפונית והמשיך לאיזור המרכז. על פי כל ההערכות הוא נמצא עדיין בארץ.

ברדה הוא תושב חולון. היה מסבב חופשות של שירות בתי הסוהר ומועמד לשיקום. הוא נחשב לאחד האסירים המסוכנים בארץ. מעצרו הראשון התאפשר הודות למידע מודיעיני חסוי ביותר שהועבר על ידי מפלג המודיעין ביחידה המרכזית של משטרת מחוז תל אביב.

תהלוכת 5000 מחוללים פתחה פסטיבל כרמיאל

מאת יוסי ליבוביץ, כתב „דבר"

פסטיבל המחולות המתחדש בכרמיאל נפתח אתמול בערב בתהלוכה של 5000 מחוללים ומחוללות מכל להקות המחול בארץ ומלהקות מחו"ל.

ראש עיריית כרמיאל, ברוך ונגר, אמר אתמול במסיבת עיתונאים כי „בישראל אין בית למחול הישראלי ואני מקווה מאד שכאן יצרנו היום את בית המדרש ללימוד, להופעות ולאירוח פסטיבלים רבים בעתיד".

מנהל הפסטיבל, יונתן כרמון, אמר כי בפעם הראשונה בחייו הוא נתקל בארגון, ונגר, והבנה בית למחול הישראלי. „תמיד בנו בארץ הזאת אולמות לספורט ולנושאים אחרים, אבל אף פעם לא בנו בית ללימוד המחול", ציין.

מנהל „רבינטקס" ניתק החשמל כדי להפסיק אסיפת עובדים

מאת יצחק מירידור, כתב „דבר" בעמק

העימות החריף בין מועצת פועלי בית שאן והנהלת מפעל „רבינטקס", שהחל עם הכרזת סכסוך עבודה לפני שלושה שבועות, הגיע אתמול לשיאו כאשר במהלך אסיפת עובדים שכינסו בצהריים ועד העובדים ומזכיר מועצת הפועלים המקומית פיני קבלו, ניתק המנהל את החשמל, הפסיק את פעולת המזגנים והזמין את ההסעה המאורגנת כדי לשלח את 200 העובדים לבתיהם.

„לא נסכים עוד לשיטות הניצול הנהוגות במפעל" אמר אתמול ל„דבר" קבלו. „שלוש שנים רצופות סייענו למפעל, הסכמנו שלא לחתום על הסכם עבודה, הפעלנו לחצים להשגת הזמנות ממשרד הביטחון, השלמנו עם שכר שאינו מגיע לשכר מינימום, אך הבעלים כפויי טובה וכל רצונם רק לנצל את העובדים. בסך הכל אנחנו דורשים חדר אוכל אנושי ושרותים תקינים (יותר משני שלישים מעובדי „רבינטקס" נשים), אך גם לדרישות צנועות אלה אין ההנהלה מוכנה אפילו להתייחס".

למפעל „רבינטקס", המייצר תיקים, אוהלים, כדים לאחסנה יבשה ועוד בשביל משרד הביטחון ו צבא ארה"ב, יש כיום, לדברי קבלו, שפע של הזמנות, גם הודות למאמצה השכבתי שהפעילה ההסתדרות על גורמים שונים כדי להבטיח המשך קיומו של המפעל ותעסוקה לעובדים.

יצוין כי לאחר תקופת רגיעה קצרה, חוזר נושא התעסוקה בבית שאן להדאיג את מועצת הפועלים: המשבר בענף הטקסטיל ומיעוט ההזמנות המגיעות מהגרה מאז תחילת האינטיפאדה, יוצרים בעיות קשות במפעל „כיתן" בית שאן, במפעל הרוכסנים „פלריסט" ובאחרים. גם מפעל „כבלים" שבבעלות חברת העובדים, המייצר כבלים ל„בזק", עמד לפטר 40 עובדים, אך התערבותו של שר הכלכלה והתקשורת גד יעקבי להגדלת הזמנות „בזק" הקטינה את מספר העומדים להיות מפוטרים ל־25. הנהלת „כבלים" מוכנה גם לספק למפוטרים אלה תעסוקה חלופית במפעל „תדיראן" בעפולה, הזקוק לידיים עובדות.

הפראים הופיעו שוב

מאת אמיר רוזנבליט, כתב „דבר"

אחרי ששה חודשים שבהם לא נצפו פראים באיזור מכתש רמון, הבחינו אתמול פקחי רשות שמורות הטבע בעדר של 14 פראים, בהם ארבעה עיירים קטנים שנולדו באחרונה, בחלק המערבי של המכתש.

מנהל מחוז הדרום ברשות, שמואל שפירא, ציין כי ברשות מייחסים חשיבות רבה לגילוי זה שכן, לדבריו, בנסיבות לא ברורות נעלמו באחרונה הפראים מהאיזור ואפשר היה להבחין בהם רק במקומות מסויימים בערבה.

במהלך חצי השנה האחרונה עשו הפקחים במחוז הדרום מאמצים רבים לאיתור פראים במכתש רמון, אולם בלי הצלחה. בחיפושים הם הסתייעו גם במטוסים.

הפראים הובאו לשמורת חי בר בערבה מדנמרק כדי לשמר בעלי חיים תנ"כיים. בשנים האחרונות פיזרה רשות שמורות הטבע יותר מ־20 פראים באיזור מכתש רמון במגמה להרגילם לתנאי האקלים המדברי. אתמול, כאמור, לאחר תקופה ארוכה של היעלמות מסתורית, שוב נצפו הפראים במקום.

חילופי גברי בניהול נמלי חיפה ואשדוד

מאת דני צדקוני, כתב „דבר" בדרום

מנהל נמל אשדוד אילן אור ינהל את נמל חיפה במקומו של חנוך בן אליהו. סגן מנהל נמל חיפה גדעון שמיר מונה כמנהלו החדש של נמל אשדוד. המינויים ייכנסו לתוקפם ב־1 בספטמבר. לפני בואו לאשדוד לפני חמש שנים היה אילן אור סגן מנהל נמל חיפה.

במסיבת עיתונאים שהיתה אתמול בנמל עם סיום תפקידו אמר אור כי נמל אשדוד הגיע ברציפיו הנוכחיים למיצוי יכולת השינוע שלו. כדי לאפשר את הגדלתה בגבולות הקיימים בעוד כמיליון טונה בשנה (בשנה האחרונה הוא שינע תשעה מיליון טונות מטענים) אמר אור כי יש צורך דחוף באישור התוכנית שהגישה רשות הנמלים למסרה זו כדי שיהיה אפשר לבצעה כל עוד יוכל רציף 9 (רציף הפחם) לשמש כאלטרנטיבה לרציפים שאותם מציעה התוכנית להאריך (רציף 3 בעוד 180 מטר ורציף 5 ב־100) והעמקת המים שלידם ל־14 מטר על מנת לאפשר כניסת אניות במעמסים גדולים. כשיוחל בפריקת הפחם ברציף 9, הדבר יהיה בלתי אפשרי, הטעים. ההשקעה בהארכת שני הרציפים נאמדת ב־13 מיליון דולר.

★ המסלול האקדמי ללימודי מינהל עסקים בתל אביב של המכללה למינהל, מייסודה של הסתדרות הפקידים, זכה להכרת המועצה להשכלה גבוהה, באישור הממשלה, כמוסד הרשאי להעניק תואר „בוגר בעסקים".

★ דרור הצריצי (29) מרמת השרון הובא אתמול לבית משפט השלום בתל אביב כחשוד בניסיון לרצוח פרוצה בהטבעתה באמבטיה ובחניקתה בחוט חשמל.

★ משטרת מרחב חיפה חשפה אתמול משרד המספק נערות ליווי שעסקו בעיסוי ובשירותי מין לעשרות לקוחות במלונות רבים בחיפה.

★ פרסי הצטיינות לעובדים המנהליים באוניברסיטה העברית הוענקו אתמול בטקס בקריית האוניברסיטה בהר הצופים. הזוכים: משה בצלאל, מרדכי פיטמן, דוד רגב.

„הצילו את ילדי", זועקת האם

מאת נתן רועי, כתב „דבר" לענייני משטרה

"הצילו את ילדי", זועקת אם ישראלית, הגרה בגט צינגה, הטוענת כי בעלה בנפרד, שוודי במוצאו שהגיע משוודיה באחרונה, חטף אותם ביום רביעי שעבר.

ממררת בבכי סיפרה לי אתמול האם: "חייתי עם בעלי בשוודיה שש שנים. אני נשואה לו רק ארבע שנים. נולדו לי ממנו שני ילדים ויותר איתם גידלתי ילד נוסף שלו. אמרתי לו שאני רוצה גט מאחר שהגעתי למסקנה כי אינני יכולה לגור איתו. הוא נפגע במחוז בתאונת דרכים. לא יכולתי לחיות איתו יותר.

"מיד לאחר שהודעתי לו שאינני יכולה לחיות איתו, הוא הורה לי להשאיר את התכשיטים, את בגדי ואת בגדי הילדים, ויצאתי משוודיה לישראל. הגעתי עם שני תינוקות ובלי עזרה. כאן התברר לי שהוא פתח לי תיק פלילי בשוודיה על החזקת קטינים שלא כחוק.

"ביום רביעי שעבר הוא הגיע אלי הביתה וחטף את ילדי. אני לא יודעת מה לעשות. כל עורך דין שפניתי אליו כדי שיסייע לי להחזיר את ילדי אמר לי כי מינימום שכר הטרחה הוא 5000 דולר. אין לי את הכסף הזה".

נסיתי להשיג אתמול את תגובתה של עוזרת לדוברת משטרת תל אביב, שלומית הרצברג, אך ללא הועיל.

הותר לפרסום: חשוד ברצח רוזי רוזנס שנעלמה לפני שנה עצור 47 יום

(ע).– בית משפט השלום בתל אביב ביטל את איסור הפרסום שהוטל לפני כחודש על מעצרו של חשוד באונס וברצח של רוזי רוזנס (17) שנעלמה לפני כשנה מביתה ביפו. החשוד, יובל משולם (20) מבת ים, נעצר ב־18 במאי ל־15 יום והשופט הטיל, כאמור, צו איסור פרסום על הפרשה.

אתמול הובא החשוד בפעם השלישית לבית המשפט לאחר שהיה עצור 47 יום. המשטרה בקשה להאריך את מעצרו ב־13 יום, בהסכמת היועץ המשפטי לממשלה. השופט, חיים אילת, הסכים להאריכו ב־11 יום.

בא כוח המשטרה, מפקח יוחנן באנון, ממפלג התשאול של היחידה המרכזית, אמר בבית המשפט כי ב־13 ביולי אשתקד, סמוך לשעה 11 בלילה, נפרדה רוזנס מידידה ליד ביתה ביפו ומאז נעלמו עקבותיה.

בעקבות חומר שהצטבר בצוות החקירה – ובשלב זה הוא חסוי – נרצחה רוזנס סמוך להיעלמה אך גופתה לא אותרה, אמר החוקר. על פי חומר הראיות, ביצע החשוד את הרצח יחד עם אחרים. כן אמר באנון כי בחיפוש שנערך בביתו של משולם ב־16 במאי השנה נתפסו שני אקדחים, 39 כדורים, וכובע גרב מוזרד. "במהלך תקופת מעצרו, נאספו ראיות הקשורות את החשוד לביצוע העבירה. יש לעצור חשודים נוספים ולהשלים את החקירה, פעולות שיהיו בלתי אפשריות לביצוע אם ישוחרר", טען המפקח.

סניגורו של החשוד, עו"ד דוד יפתח, טען, כי חקירת המשטרה הגיעה למבוי סתום ואפילו שהמדובר בעבירת רצח, אם אין ראיות, יש מקום לשחרר את החשוד.

השופט חיים אילת ציין בהחלטתו להאריך את מעצרו של החשוד ב־11 יום כי המדובר בעבירות חמורות ביותר שניתן להעלות על הדעת ולמרות שלא הוצג בפניו חומר חדש, אי־אפשר שלא להיעתר לבקשת המשטרה בעבירה כה חמורה.

השופט ביקש להפנות את תשומת ליבם של הממונים על החקירה לכך שהגיע הזמן להחליט, אם בכוונתם להאשים את החשוד כיוון שאי אפשר, ללא כתב אישום, להאריך מעצרו של החשוד עד אין סוף.

„בנסיבות העניין", אמר השופט, „הנני מבטל את איסור הפרסום, לא רק משום שאין בו צורך יותר, אלא משום שממילא כבר פורסם הכל".

CO-EXISTENCE

עמותה לקידום השלום

ביום חמישי 30.6.88 בשעה 17.00
במלון דן רח' הירקון 99 תל־אביב
יתקיים דיון בנושא:

„כיצד ניתן לפרוץ את מחסום הניכור בין יהודים לערבים"

דברי פתיחה:
מר יהודה שערי, יו"ר העמותה.

בדיון ישתתפו:
ד"ר ג'ובראן, מר גמני וילן, ח"כ דראושה,
מר כהן רענן, ח"כ לין אמנון, ד"ר מוסא קריינ',
ד"ר מג'אד אל־חאג', ד"ר מרעי מרים,
מר עומר מסאלחה, ח"כ עטשי זיידן,
ד"ר פרי יורם, פרופ' פרס יוחנן
וקבוצה מהכפר נוה שלום.

הדיון יהיה פתוח למשתתפים.

לחברינו
נינה ונסים מרזוק
מיטב הברכות
בהגיע בנכם **נתי** למצוות

„דבר" סניף רחובות
ההנהלה והעובדים

ישראל ISRAEL 40

הורים, מורים ותלמידים
כולכם שותפים בחינוך
בקרו בביתן משרד החינוך והתרבות בתערוכת ה־40
בימים ב' וה' פתוח גם החל מ־11.00 לפנה"צ
לביקורים מאורגנים של מוסדות חינוך

ההסתדרות הכללית של העובדים בא"י – הועד הפועל
המרכז לתרבות ולחינוך
היחידה לתכנון כלכלי־חברתי

סימפוזיון בנושא:
המדיניות המוניטרית של ישראל בין 88—1985

יתקיים מחר, יום ד' 29 ביוני 1988 בשעה 16.00
בבית „יכין חקל" רחוב קפלן 2 תל־אביב.

בהשתתפות:
נחום פסה – יו"ר היחידה לתכנון כלכלי־חברתי בהסתדרות
עמוס גור־חיים – מנכ"ל כלל תעשיות
מרדכי פרנקל – מנהל היחידה למחקר כלכלי וניהול מט"ח בבנק ישראל
שלמה לשם – דובר התק"ם

הציבור מוזמן!

בקו הבריאות
לשכת דובר קופת חולים הכללית והאגף הרפואי עורכים
קו פתוח לבריאות הציבור

התמודדות עם בעיות נפשיות אצל הקשיש
הקשיש במשפחה
בעיות הקשיש בחברה ועוד.
צוות מומחים ישיב טלפונית
03 - 433500
לפניות הציבור במבצע מיוחד שיערך, היום, יום שלישי, 28.6.88
בין השעות 16.00-19.00

ד"ר באורי סיגל - בית רבקה פ"ת
ד"ר סימונה טאור - בי"ח קפלן
ד"ר חוה סרוקה - בי"ח בילינסון
ד"ר מרים רמות - בריאות הנפש רמת־חן
ד"ר ניצה ציוידאלי - בי"ח טלביה
ד"ר אילנה אברמוביץ - בי"ח שלוותה

בשידור ישיר בתכנית "אצבע על הדופק"
היום יום ג' בשעה 18:05
רשת ב' - קול ישראל

קופת חולים הכללית
בריאות היא ענין רציני

חוק התכנון והבניה תשכ"ה–1965
מרחב תכנון מקומי ירושלים
הודעה בדבר אישור שינוי
תכנית מיתאר מקומית

נמסרת בזה הודעה, בהתאם לסעיף 117 לחוק התכנון והבניה, תשכ"ה–1965, כי הועדה המחוזית לתכנון ולבניה, מחוז ירושלים החליטה לאשר, באישור שר הפנים שינוי תכנית מיתאר מקומית הנקרא:

תכנית מספר 3588 שינוי מס' 18/85 לתכנית המתאר המקומית לירושלים.

השטחים הכלולים בתכנית ומקומם: ישוב: ירושלים
של קרית משה, שטח בין שד' הרצל, רח' בן דור
שד' המאירי ורח' קרית משה.
הכל עפ"י הגבולות המסומנים בתשריט בקו כחול.
גוש 30138, חלקות 35,
גוש 30138 ח"ח 53, 77, 100, גוש 30157 ח"ח 48.

עיקרי הוראות התכנית:
א. שינוי יעוד שטח מאזור מגורים 2 לשטח ציבורי פתוח מיוחד.
ב. קביעת שימוש למקלט ציבורי בשטח פתוח ציבורי מיוחד

הודעה על הפקדת התכנית פורסמה בי"פ מספר 3370 תשמ"ד עמוד 2925 בתאריך 15.08.86.

התכנית האמורה בצורה שאשרה הועדה המחוזית נמצאת במשרדי הועדה המחוזית האמורה וכן במשרדי הועדה המקומית לתכנון ובניה ירושלים וכל המעונין רשאי לעיין בה, בימים ובשעות שהמשרדים האמורים פתוחים לקהל.

אליהו מימה
יו"ר הועדה המחוזית לתכנון ובניה
מחוז ירושלים

במלאת שלושים לפטירתה של חברתנו
רבקה רימון ז"ל
נעלה לקברה ונתייחד עם זכרה
ביום חמישי ט"ו תמוז תשמ"ח 30.6.88 בשעה 17.00.
לאחר מכן התכנסות במועדון.

המשפחה
ובית עין־דור איחוד

אנו מודיעים בצער על פטירתו של
גימלאי תנובה
שמעון דרעי ז"ל

תנובה סניף מחוזי חיפה
ההנהלה וועד גימלאי תנובה

ימים ג, ד, ה 5, 6, 7 ביולי

חגיגות הזמר העברי בערד

שלום חנוך, יהודה פוליקר, מאיר אריאל, "קריזמא", נורית גלדרון, גידי גוב, סי היימן, מאיר בנאי, משינה, מתי כספי, בועז שרעבי, פרברים, חנן יובל, רבקה זוהר, רבקה רז, אריק לביא, "הופה היי" ועוד עשרות זמרים, להקות, חבורות זמר ומחול.
חזיון אור קולי במצדה, כדורים פורחים בתל ערד.
40 שנה בשיר ומנגינה-עם שרה'לה שרון

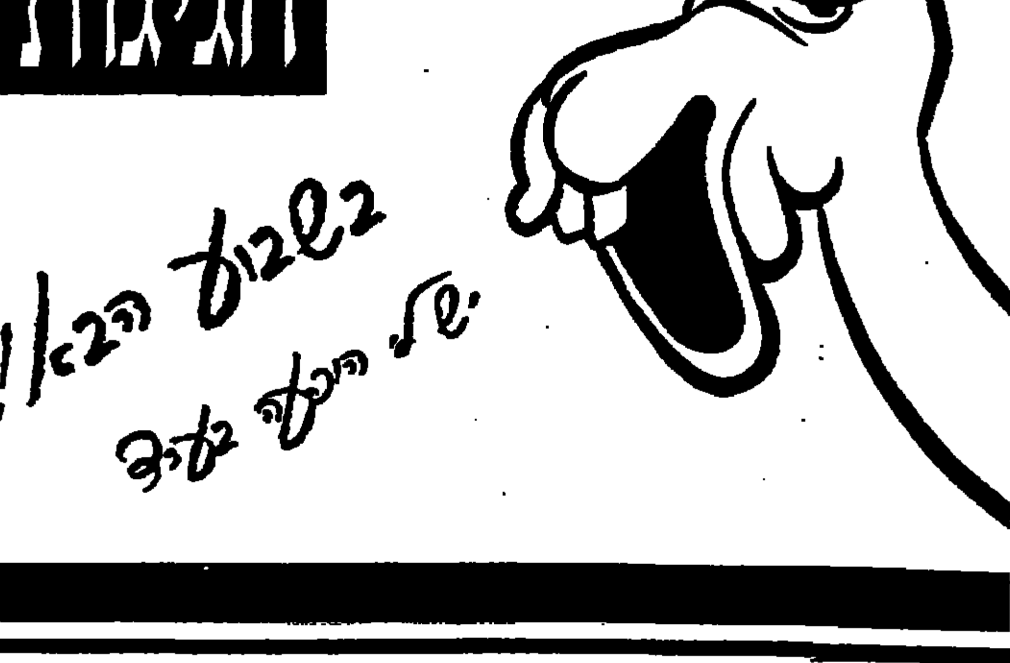

כרטיסים בהדרן, במשרדים ובקופות בערד.

משרד החינוך והתרבות · מועצה מקומית ערד